

# สารสนเทศโรงเรียนทุ่งทรายวิทยา

ปีการศึกษา 2557



โรงเรียนทุ่งทรายวิทยา

อำเภอทรายทองวัฒนา จังหวัดกำแพงเพชร

สังกัด สำนักงานเขตพื้นที่การศึกษามัธยมศึกษา เขต41

สารสิ้นเหตุ  
โรคเรียนเหตุทรายจทยา

ปีการศึกษา 2557

## คำนำ

ปัจจุบันมีการพัฒนาประเทศทุกด้านอย่างกว้างขวาง มีการค้นคว้าทดลอง วิจัย ซึ่งก่อให้เกิดความเจริญก้าวหน้าทางด้านเทคโนโลยีและวิชาการต่างๆ มีความต้องการข้อมูลข่าวสารเพิ่มมากขึ้น และจำนวนข้อมูลข่าวสารเองก็มีการเพิ่มขึ้นอย่างรวดเร็ว สารสนเทศเป็นสิ่งสำคัญและมีบทบาทอย่างมากในการบริหารองค์กรหรือหน่วยงานเป็นเครื่องมือสำคัญของการทำงานทุกๆด้าน สำหรับด้านการศึกษา ข้อมูลสารสนเทศมีความจำเป็นในการบริหารงานและการดำเนินงาน สารสนเทศได้จากการนำข้อมูลที่เก็บรวบรวมไว้มาประมวลผล เพื่อนำมาใช้ประโยชน์ตามจุดประสงค์ สามารถเลือกสรรให้เหมาะสมกับการใช้งานด้านต่างๆ ได้ทันเวลาและอยู่ในรูปแบบที่ใช้ใ้ได้อย่างเสมอ

เอกสารข้อมูลสารสนเทศโรงเรียนทุ่งทรายวิทยา ประจำปีการศึกษา 2557 ฉบับนี้ ประกอบด้วย ข้อมูลพื้นฐานของสถานศึกษา วิสัยทัศน์ ความสำเร็จและความภาคภูมิใจของสถานศึกษา ข้อมูลบุคลากร ข้อมูลนักเรียนและอื่นๆ

ขอขอบคุณคณะคุณครู นักเรียนและผู้เกี่ยวข้องที่ให้ความอนุเคราะห์ในการจัดเก็บข้อมูล จึงทำให้การจัดทำเอกสารฉบับนี้สำเร็จลุล่วงด้วยดี และหวังเป็นอย่างยิ่งว่าเอกสารฉบับนี้จะเป็นประโยชน์ต่องานกลุ่มงาน ฝ่ายต่างๆที่จะนำไปพัฒนาบริหารต่อไป

โรงเรียนทุ่งทรายวิทยา

## สารบัญ

คำนำ	ก
สารบัญ	ข
<b>ข้อมูลพื้นฐานของสถานศึกษา</b>	
ข้อมูลทั่วไปของสถานศึกษา	1
สัญลักษณ์ประจำโรงเรียน	3
แผนผังโรงเรียนทุ่งทรายวิทยา	5
ข้อมูลผู้บริหารและข้อมูลนักเรียน	6
แผนผังการบริหารงาน โรงเรียนทุ่งทรายวิทยา	8
ข้อมูลครูและบุคลากร	10
ข้อมูลด้านอาคารสถานที่	13
ข้อมูลสภาพชุมชน โดยรวม	14
โครงสร้างหลักสูตรสถานศึกษา โรงเรียนทุ่งทรายวิทยา	15
แหล่งเรียนรู้ ภูมิปัญญาท้องถิ่น	23
<b>ข้อมูลสารสนเทศที่เกิดจากการจัดการเรียนรู้ตามหลักสูตรสถานศึกษา</b>	
เกียรติยศและผลงานดีเด่นในรอบปีที่ผ่านมา	25
ผลสัมฤทธิ์ทางการเรียนในปีการศึกษา 2557	28
ผลทดสอบระดับชาติ O-NET ในปีการศึกษา 2557	35
ข้อมูลนักเรียนสอบเรียนต่อมหาวิทยาลัยต่างๆ ในปีการศึกษา 2557	39
<b>ข้อมูลสารสนเทศที่เกิดจากการดำเนินงานตามแผนปฏิบัติการประจำปี</b>	
งาน/โครงการ/กิจกรรมที่ประสบผลสำเร็จ	44
การพัฒนาบุคลากร การอบรม/ศึกษาดูงานและเข้าร่วมกิจกรรมในปีการศึกษา 2557	47
<b>เพลงมาร์ชโรงเรียนทุ่งทรายวิทยา</b>	50
<b>รายชื่อคณะกรรมการสถานศึกษา โรงเรียนทุ่งทรายวิทยา</b>	51
<b>คณะที่ปรึกษาและจัดทำ</b>	52

## ข้อมูลพื้นฐานของสถานศึกษา

### 1. ข้อมูลทั่วไป

โรงเรียนทุ่งทรายวิทยาเป็นโรงเรียนรัฐบาลสังกัดกองการมัธยมศึกษากรมสามัญศึกษา กระทรวงศึกษาธิการ ตั้งอยู่ ณ บ้านทุ่งทราย หมู่ที่ 15 อำเภอทรายทองวัฒนา จังหวัดกำแพงเพชร โทรศัพท์ 0-5573-2163 โทรสาร 0-5573-2164 e-mail thungsai@hotmail.com <http://www.Thungsaiwittaya.org> สังกัดสำนักงานเขตพื้นที่การศึกษามัธยมศึกษา เขต 41 โดยทางโรงเรียนได้รับบริจาคที่ดินจาก นายเม่งสุข แซ่ลี จำนวน 39 ไร่ 376 ตารางวา

เปิดสอนตั้งแต่ระดับ ชั้นมัธยมศึกษาปีที่ 1 ถึงระดับชั้นมัธยมศึกษาปีที่ 6

ชื่อ - สกุลผู้บริหาร นายไพชยนต์ ศรีม่วง วุฒิการศึกษาสูงสุด ศึกษาศาสตรดุษฎีบัณฑิต สาขาการบริหาร การศึกษา (ศษ.ค.) ดำรงตำแหน่งที่โรงเรียนทุ่งทรายวิทยา ตั้งแต่วันที่ 14 เดือน มกราคม พ.ศ. 2556 จนถึงปัจจุบัน

ชื่อ - สกุลรองผู้อำนวยการโรงเรียน 2 คน ชื่อ นายจรัส อรุณวิง วุฒิการศึกษาสูงสุด ครุศาสตร มหาบัณฑิต สาขา การบริหารการศึกษา (ค.ม.) และ นายกฤษณะ อรัญสาร วุฒิการศึกษาสูงสุด ประกาศนียบัตรบัณฑิต สาขาการบริหารการศึกษา

### ประวัติความเป็นมา

วันที่ 23 กุมภาพันธ์ พ.ศ. 2520 ได้รับการอนุมัติจัดตั้งโรงเรียนขึ้นโดยมี นายภิญโญ สาธร รัฐมนตรีว่าการกระทรวงศึกษาธิการเป็นผู้ลงนาม พร้อมทั้งได้รับความร่วมมือร่วมใจจากประชาชน ในท้องถิ่นช่วยกันก่อสร้างอาคารเรียนชั่วคราวขึ้น จำนวน 1 หลัง 3 ห้องเรียน

วันที่ 2 มิถุนายน พ.ศ. 2520 เปิดการเรียนการสอนเป็นครั้งแรก มีนักเรียนจำนวน 30 คน ครูจำนวน 3 คน และนักการภารโรงจำนวน 1 คน โดยมีนายไสว คำบรรลือ เป็นครูใหญ่ จนถึง พ.ศ. 2523

พ.ศ. 2523 กรมสามัญศึกษาได้แต่งตั้ง นายพิทยา คงศักดิ์ มาดำรงตำแหน่งครูใหญ่

พ.ศ. 2527 โรงเรียนทุ่งทรายวิทยา ได้รับการคัดเลือกให้เข้าโครงการมัธยมศึกษาเพื่อพัฒนาชนบท 2 รุ่น 2 จากสำนักงานโครงการพิเศษ กรมสามัญศึกษา กระทรวงศึกษาธิการ

พ.ศ. 2528 โรงเรียนทุ่งทรายวิทยา มีจำนวนนักเรียนเพิ่มขึ้น จนได้เป็นโรงเรียนมัธยมศึกษาขนาด กลางและได้เลื่อนระดับผู้บริหารโรงเรียนเป็นตำแหน่งอาจารย์ใหญ่ โดยนายพิทยา คงศักดิ์ เป็นอาจารย์ ใหญ่ จนถึง พ.ศ. 2531

พ.ศ. 2531 กรมสามัญศึกษาได้แต่งตั้งนายวิจิต บุญประดับ มาดำรงตำแหน่งอาจารย์ใหญ่ จนถึง พ.ศ. 2533 และในปีเดียวกันโรงเรียนทุ่งทรายวิทยาได้รับการคัดเลือกให้เข้าโครงการขยายโอกาสทาง การศึกษาระดับชั้นมัธยมศึกษาตอนต้น กรมสามัญศึกษา กระทรวงศึกษาธิการ

พ.ศ. 2533 กรมสามัญศึกษาได้แต่งตั้ง นายสารัทธ์ สุนทรนันท์ มาดำรงตำแหน่งอาจารย์ใหญ่

พ.ศ. 2535 โรงเรียนทุ่งทรายวิทยา ได้เปิดสอนระดับชั้นมัธยมศึกษาตอนปลาย จำนวน 3 ห้องเรียน แยกเป็นสายสามัญ 2 ห้องเรียน และสายอาชีพ 1 ห้องเรียน

พ.ศ. 2536 โรงเรียนทุ่งทรายวิทยา ได้รับการคัดเลือกให้เข้าโครงการ รพช. รุ่น 2 และโครงการ สอ.รุ่น 3 จากสำนักโครงการพิเศษ กรมสามัญศึกษา กระทรวงศึกษาธิการ และมีจำนวนนักเรียนเพิ่มขึ้น จนกระทั่งได้เป็นโรงเรียนมัธยมศึกษาขนาดกลาง และผู้บริหารโรงเรียนได้รับการเลื่อนระดับเป็น ผู้อำนวยการโรงเรียน โดยมีนายสารีร์ สุนทรนันท์ เป็นผู้อำนวยการจนถึงปีพุทธศักราช 2539

พ.ศ. 2539 กรมสามัญศึกษาได้แต่งตั้ง นายเฉลยลาภ ศิริเจริญ เป็นผู้อำนวยการโรงเรียน ทุ่งทรายวิทยาจนถึงปี พ.ศ.2544

พ.ศ. 2544 กรมสามัญศึกษาได้แต่งตั้ง นายปรีชา เขษฐ์ตระกูล เป็นผู้อำนวยการโรงเรียน ทุ่งทรายวิทยาจนถึงปี พ.ศ.2550

พ.ศ. 2549 สำนักงานเขตพื้นที่การศึกษากำแพงเพชรเขต 2 ได้แต่งตั้ง นายสมชาย โตจีน จนถึงปี พ.ศ. 2551

พ.ศ. 2551 สำนักงานเขตพื้นที่การศึกษากำแพงเพชรเขต 2 ได้แต่งตั้ง นายชาญศักดิ์ กนกสิงห์ เป็นผู้อำนวยการโรงเรียนทุ่งทรายวิทยาจนถึง 30 กันยายน พ.ศ. 2552

พ.ศ. 2553 สำนักงานเขตพื้นที่การศึกษากำแพงเพชรเขต 2 ได้แต่งตั้ง นายสอึ้ง กัญยะมูล เป็น ผู้อำนวยการโรงเรียนทุ่งทรายวิทยาจนถึง 13 มกราคม 2556

พ.ศ. 2556 สำนักงานเขตพื้นที่การมัธยมศึกษา เขต 41 ได้แต่งตั้ง นายไพชยนต์ ศรีม่วง เป็นผู้อำนวยการโรงเรียนทุ่งทรายวิทยาจนถึงปัจจุบัน

## 2. สัญลักษณ์ประจำโรงเรียน



อักษรย่อ

“ ท.ว.”

พระพุทธรูปประจำโรงเรียน

“ พระพุทธชินราช ”

สีประจำโรงเรียน

“ ฟ้ายา - แดง ”

คติพจน์

รักษณน้ำที่ ความรู้ดี กีฬาเด่น เน้นคุณธรรม

## วิสัยทัศน์

มุ่งพัฒนาผู้เรียนให้มีวินัยใฝ่เรียนรู้คู่เทคโนโลยี สุขภาพดี เน้นผู้เรียนเป็นสำคัญ บริหารโดยยึดหลักธรรมาภิบาล ประสานชุมชน อยู่อย่างพอเพียง เกื้อกูลประชาคมอาเซียน ภายในปี 2558

## พันธกิจ

1. พัฒนาผู้เรียนให้มีความรู้ มีทักษะในการทำกิจกรรม และสืบสานประเพณีท้องถิ่น
2. นำหลักปรัชญาของเศรษฐกิจพอเพียงมาใช้ในการดำเนินชีวิต ได้อย่างมีความสุข
3. ส่งเสริมและพัฒนาครูผู้สอน โดยเน้นผู้เรียนเป็นสำคัญตามมาตรฐานการศึกษา
4. ส่งเสริมให้ผู้มีส่วนเกี่ยวข้องทุกภาคส่วนมีส่วนร่วมในการจัดการศึกษา
5. จัดสภาพแวดล้อม และทรัพยากรให้เอื้อต่อการเรียนรู้

## เป้าหมาย

1. ผู้เรียนมีความรู้ มีทักษะในการทำกิจกรรม และสืบสานประเพณีท้องถิ่น
2. ผู้เรียน ครูและบุคลากรในโรงเรียนยึดหลักปรัชญาของเศรษฐกิจพอเพียงในการดำเนินชีวิต
3. ผู้เรียน ครูและบุคลากรเป็นคนดี มีคุณธรรม
4. ผู้เรียนมีสุขภาพกายและสุขภาพจิตที่ดี
5. สถานศึกษาใช้แหล่งเรียนรู้และเป็นศูนย์กลางการเรียนรู้ในชุมชน
6. สถานศึกษามีสภาพแวดล้อม และทรัพยากรเอื้อต่อการเรียนรู้

## อัตลักษณ์ของสถานศึกษา

กิจกรรมเด่น

## เอกลักษณ์ของสถานศึกษา

โรงเรียนส่งเสริมกิจกรรม

### 4.กลยุทธ์การพัฒนาคุณภาพการจัดการศึกษาของสถานศึกษา

กลยุทธ์ที่ 1 ส่งเสริมทักษะในการทำกิจกรรม และสืบสานประเพณีท้องถิ่น

กลยุทธ์ที่ 2 พัฒนาคุณภาพและมาตรฐานการศึกษาของผู้เรียนตามหลักสูตร โรงเรียน

กลยุทธ์ที่ 3 พัฒนาผู้เรียน ครูและบุคลากรให้เป็นคนดี มีคุณธรรม

กลยุทธ์ที่ 4 พัฒนาประสิทธิภาพการบริหารจัดการศึกษาและพัฒนาครู บุคลากร ให้เป็นผู้นำทาง

วิชาการ

กลยุทธ์ที่ 5 พัฒนาสถานศึกษาให้สะอาด ร่มรื่น สวยงามและปลอดภัย



### 3. แผนผังโรงเรียนทุ่งทรายวิทยา

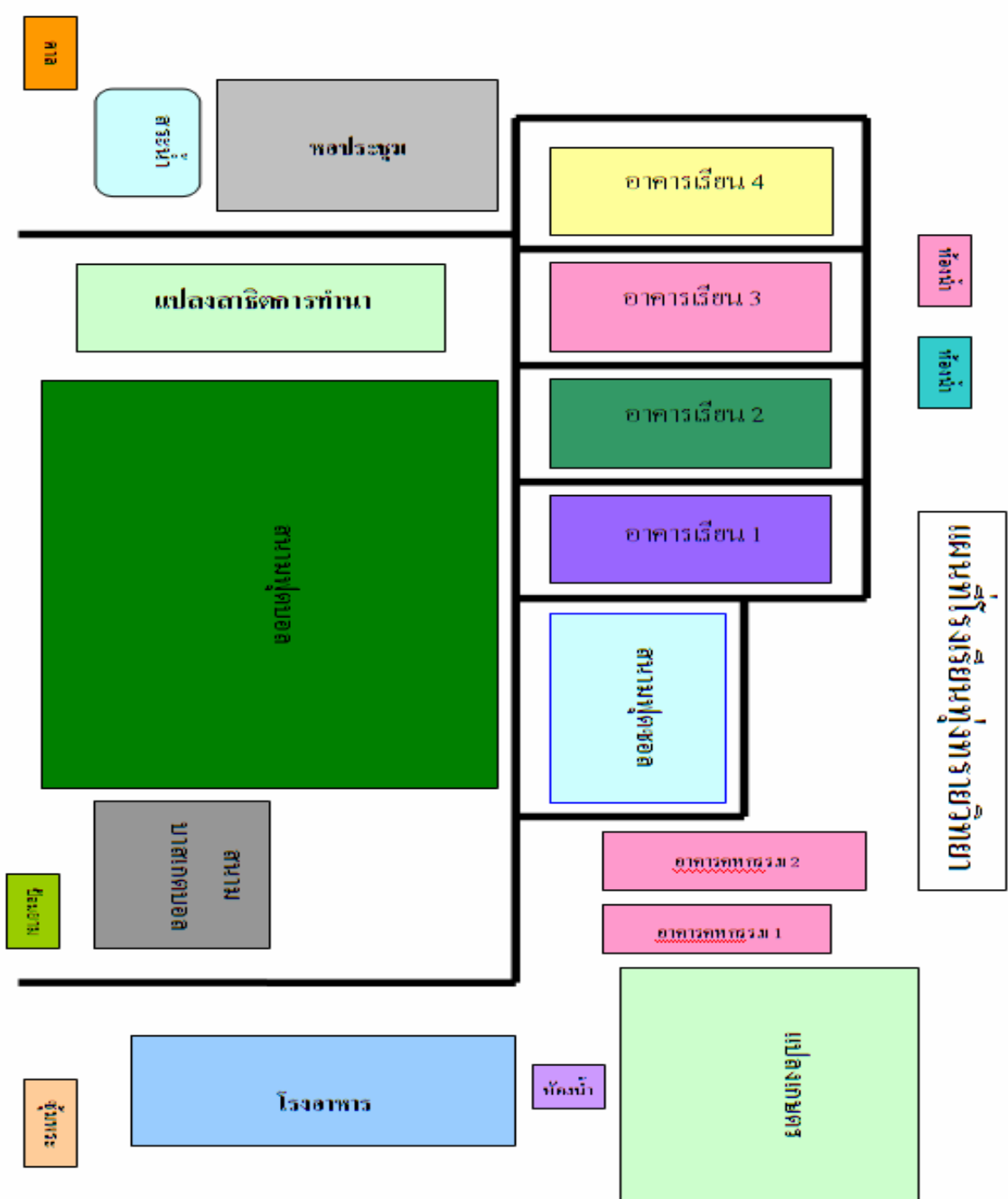

#### 4. ข้อมูลผู้บริหารและข้อมูลนักเรียน

1) ผู้อำนวยการโรงเรียน ชื่อ-สกุล นายไพชยนต์ ศรีม่วง โทรศัพท์ 08-1962-8942 วุฒิการศึกษาสูงสุด ปรัชญาคุยภักดิ์ สาขา ยุทธศาสตร์การบริหารและการพัฒนา ดำรงตำแหน่งที่โรงเรียนนี้ ตั้งแต่ปี พ.ศ.2555 จนถึงปัจจุบัน เป็นเวลา 2 ปี 3 เดือน (28 ธันวาคม 2555)

2) รองผู้อำนวยการโรงเรียน 2 คน

2.1 ชื่อ-สกุล นายจำรัส อรุณวิง วุฒิการศึกษาสูงสุด ปริญญาโท (คม.) สาขาการบริหารการศึกษา โทรศัพท์ 08-1971-7943 รับผิดชอบกลุ่มบริหารงานงบประมาณ บริหารทั่วไป บริหารบุคคล

2.2 ชื่อ-สกุล นายกฤษณะ อรัญสาร วุฒิการศึกษาสูงสุด ประกาศนียบัตรบัณฑิต สาขาการบริหารการศึกษา โทรศัพท์ 08-1975-0578 รับผิดชอบกลุ่มบริหารงานวิชาการ บริหารทั่วไป บริหารบุคคล

#### ข้อมูลนักเรียน

1) จำนวนนักเรียนในเขตพื้นที่บริการทั้งสิ้น 387 คน

2) จำนวนนักเรียนในโรงเรียนทั้งสิ้น 1,088 คน (ณ วันที่ 10 มิถุนายน 2557)

จำแนกตามระดับชั้นที่เปิดสอน

ระดับชั้นเรียน	จำนวนห้อง	เพศ		รวม	เฉลี่ยต่อห้อง
		ชาย	หญิง		
ม.1	6	71	83	154	25.66
ม.2	6	72	80	152	25.33
ม.3	6	89	91	180	30
<b>รวม</b>	<b>18</b>	<b>232</b>	<b>254</b>	<b>486</b>	
ม.4	5	80	106	186	37.2
ม.5	5	81	121	202	40.4
ม.6	5	89	125	214	42.8
<b>รวม</b>	<b>15</b>	<b>250</b>	<b>352</b>	<b>602</b>	
<b>รวมทั้งหมด</b>	<b>33</b>	<b>482</b>	<b>606</b>	<b>1,088</b>	

3) จำนวนนักเรียนที่มีสมรรถภาพทางกายตามเกณฑ์ของกรมพลศึกษาหรือสำนักงานกองทุนสนับสนุนการสร้างเสริมสุขภาพ (สสส.) 1,088 คน คิดเป็นร้อยละ 100

4) จำนวนนักเรียนที่มีน้ำหนักส่วนสูงตามเกณฑ์ของกรมอนามัย 907 คน คิดเป็นร้อยละ 83.36

5) จำนวนนักเรียนที่มีความบกพร่องเรียนร่วม 5 คน คิดเป็นร้อยละ 0.46

- 6) จำนวนนักเรียนมีภาวะทุพโภชนาการ...-.... คน คิดเป็นร้อยละ .....
- 7) จำนวนนักเรียนปัญญาเลิศ 87 คน คิดเป็นร้อยละ 7.99
- 8) จำนวนนักเรียนต้องการความช่วยเหลือเป็น.....คน คิดเป็นร้อยละ.....
- 9) จำนวนนักเรียนที่ออกกลางคัน (ปัจจุบัน) 7 คน คิดเป็นร้อยละ 0.64
- 10) สถิติการขาดเรียน.....คน คิดเป็นร้อยละ.....
- 11) จำนวนนักเรียนที่เรียนซ้ำชั้น.....-.....คน คิดเป็นร้อยละ.....-.....
- 12) จำนวนนักเรียนที่จบหลักสูตร  
    ม.3 จำนวน 124 คน คิดเป็นร้อยละ 90.51  
    ม.6 จำนวน 170 คน คิดเป็นร้อยละ 100.00
- 13) อัตราส่วนครู : นักเรียน = 1:23

5. แผนผังการบริหารงานโรงเรียนทุ่งทรายวิทยา ประจำปีการศึกษา 2557

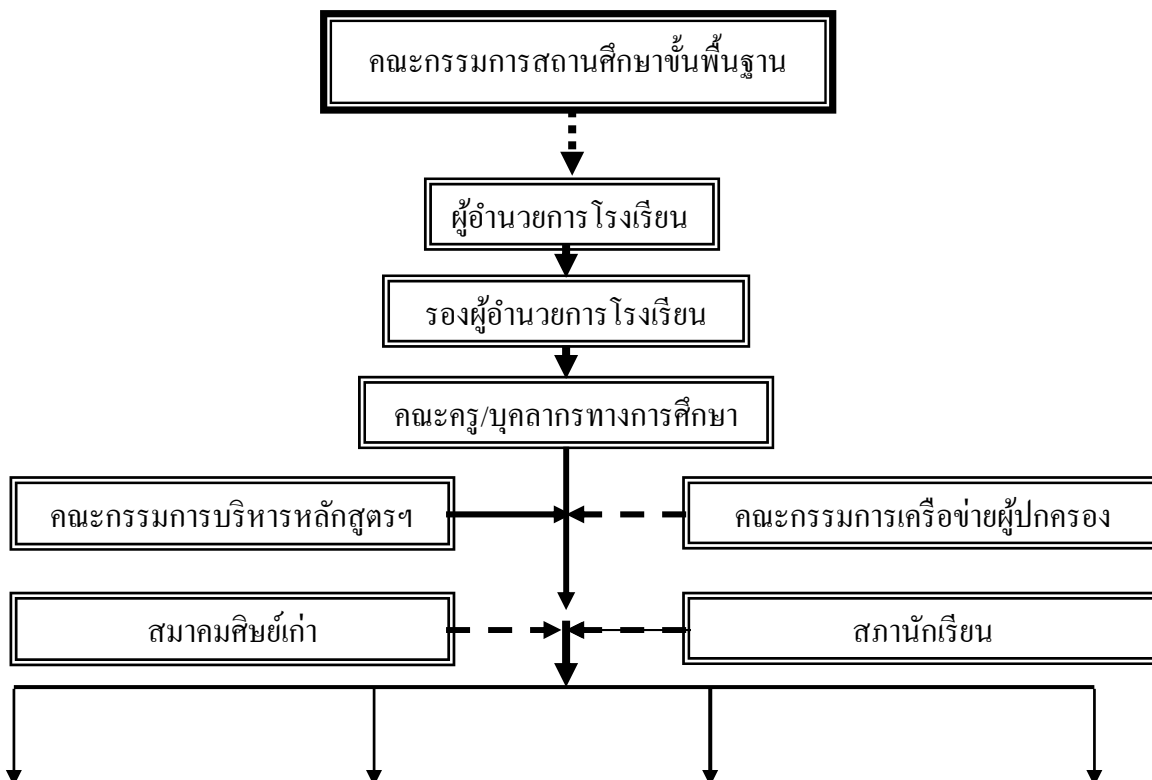

แผนงานวิชาการ	แผนงานงบประมาณ	แผนบุคลากร	แผนงานบริหารทั่วไป
<ol style="list-style-type: none"> <li>1. การพัฒนาหรือการดำเนินการเกี่ยวกับการให้ความเห็นการพัฒนาสาระหลักสูตรท้องถิ่น</li> <li>2. การวางแผนด้านการวิชาการ</li> <li>3. การจัดการเรียนการสอนในสถานศึกษา</li> <li>4. การพัฒนาหลักสูตรในสถานศึกษา</li> <li>5. การพัฒนากระบวนการเรียนรู้</li> <li>6. การวัดผล ประเมินผล และดำเนินการเทียบโอนผลการเรียน</li> <li>7. การวิจัยเพื่อพัฒนาคุณภาพการศึกษาในสถานศึกษา</li> <li>8. การพัฒนาและส่งเสริมให้มีแหล่งเรียนรู้</li> <li>9. การนิเทศการศึกษา</li> <li>10. การแนะแนว</li> <li>11. การพัฒนาระบบประกันคุณภาพภายในและมาตรฐานการศึกษา</li> <li>12. การส่งเสริมชุมชนให้มีความเข้มแข็งทางวิชาการ</li> </ol>	<ol style="list-style-type: none"> <li>1. การจัดทำแผนงบประมาณและคำขอตั้งงบประมาณ เพื่อเสนอต่อเลขาธิการสำนักงานคณะกรรมการศึกษาขั้นพื้นฐาน</li> <li>2. การจัดทำแผนการใช้จ่ายเงิน ตามที่ได้รับจัดสรรงบประมาณจากสำนักงานคณะกรรมการศึกษาขั้นพื้นฐานโดยตรง</li> <li>3. การอนุมัติการจ่ายงบประมาณที่ได้รับจัดสรร</li> <li>4. การขอโอนและขอเปลี่ยนแปลงงบประมาณ</li> <li>5. การรายงานผลการเบิกจ่ายงบประมาณ</li> <li>6. การตรวจสอบ ติดตามและรายงานการใช้งบประมาณ</li> <li>7. การตรวจสอบ ติดตามและรายงานการใช้ผลผลิตจากงบประมาณ</li> <li>8. การระดมทรัพยากรและการลงทุนเพื่อการศึกษา</li> </ol>	<ol style="list-style-type: none"> <li>1. การวางแผนอัตรากำลัง</li> <li>2. การจัดสรรอัตรากำลังข้าราชการครูและบุคลากรทางการศึกษา</li> <li>3. การสรรหาและบรรจุแต่งตั้ง</li> <li>4. การเปลี่ยนตำแหน่งให้สูงขึ้น ย้ายข้าราชการครูและบุคลากรทางการศึกษา</li> <li>5. การดำเนินการเกี่ยวกับการเลื่อนขั้นเงินเดือน</li> <li>6. การลาทุกประเภท</li> <li>7. การประเมินผลการปฏิบัติงาน</li> <li>8. การดำเนินการทางวินัยและการลงโทษ</li> <li>9. การสั่งพักราชการและการสั่งให้ออกจากราชการไว้ก่อน</li> <li>10. การรายงานการดำเนินการทางวินัยและการลงโทษ</li> <li>11. การอุทธรณ์และการร้องทุกข์</li> <li>12. การออกจากราชการ</li> </ol>	<ol style="list-style-type: none"> <li>1. การพัฒนาระบบเครือข่ายข้อมูลสารสนเทศ</li> <li>2. การประสานงานและพัฒนาเครือข่ายสถานศึกษา</li> <li>3. การวางแผนการบริหารงานการศึกษา</li> <li>4. งานวิจัยเพื่อพัฒนานโยบายและแผน</li> <li>5. การจัดระบบการบริหารและพัฒนาองค์กร</li> <li>6. การพัฒนามาตรฐานการปฏิบัติงาน</li> <li>7. งานเทคโนโลยีเพื่อการศึกษา</li> <li>8. การดำเนินงานธุรการ</li> <li>9. การดูแลอาคารสถานที่และสิ่งแวดล้อม</li> <li>10. การจัดทำสำมะโนผู้เรียน</li> <li>11. การรับนักเรียน</li> <li>12. การเสนอความคิดเห็นเกี่ยวกับการจัดตั้ง ยุบ รวมหรือเลิกสถานศึกษา</li> </ol>

แผนงานวิชาการ	แผนงานงบประมาณ	แผนบุคลากร	แผนงานบริหารทั่วไป
<p>13. การประสานความร่วมมือในการพัฒนาวิชาการกับสถานศึกษาและองค์กรอื่น</p> <p>14. การส่งเสริมและสนับสนุนงานวิชาการแก่บุคคล ครอบครัว องค์กร หน่วยงาน สถานศึกษาและสถานประกอบการอื่นที่จัดการศึกษา</p> <p>15. การจัดทำระเบียบและแนวปฏิบัติเกี่ยวกับงานด้านวิชาการของสถานศึกษา</p> <p>16. การคัดเลือกหนังสือ แบบเรียน เพื่อใช้ในสถานศึกษา</p> <p>17. การพัฒนาสื่อ และใช้สื่อเทคโนโลยีเพื่อการศึกษ</p>	<p>9. การปฏิบัติงานอื่นใดตามที่ได้รับมอบหมายเกี่ยวกับกองทุนเพื่อการศึกษา</p> <p>10. การการบริหารจัดการทรัพยากรเพื่อการศึกษา</p> <p>11. การวางแผนพัสดุ</p> <p>12. การกำหนดรูปแบบรายการ หรือคุณลักษณะเฉพาะของครุภัณฑ์หรือสิ่งก่อสร้างที่ใช้งบประมาณเพื่อเสนอต่อเลขานุการคณะกรรมการการศึกษาขั้นพื้นฐาน</p> <p>13. การพัฒนาระบบข้อมูลสารสนเทศเพื่อการจัดทำและจัดหาพัสดุ</p> <p>14. การจัดหาพัสดุ</p> <p>15. การควบคุมดูแล บำรุงรักษาและจำหน่ายพัสดุ</p> <p>16. การจัดหาผลประโยชน์จากทรัพย์สิน</p> <p>17. การเบิกเงินจากคลัง</p> <p>18. การรับเงิน การเก็บรักษาเงินและการจ่ายเงิน</p> <p>19. การนำเงินส่งคลัง</p> <p>20. การจัดทำบัญชีการเงิน</p> <p>21. การจัดทำรายงานทางการเงินและงบการเงิน</p> <p>22. การจัดทำหรือจัดหาแบบพิมพ์บัญชี ทะเบียนและรายงาน</p>	<p>13. การจัดระบบและการจัดทำทะเบียนประวัติ</p> <p>14. การจัดทำบัญชีรายชื่อและการให้ความเห็นเกี่ยวกับการเสนอขอพระราชทานเครื่องราชอิสริยาภรณ์</p> <p>15. การส่งเสริมการประเมินวิทยฐานะข้าราชการครูและบุคลากรทางการศึกษา</p> <p>16. การส่งเสริมและยกย่องเชิดชูเกียรติ</p> <p>17. การส่งเสริมมาตรฐานวิชาชีพและจรรยาบรรณวิชาชีพ</p> <p>18. การส่งเสริมวินัย คุณธรรม จริยธรรมสำหรับข้าราชการครูและบุคลากรทางการศึกษา</p> <p>19. การริเริ่มส่งเสริมการขอรับใบอนุญาตประกอบวิชาชีพครูและบุคลากรทางการศึกษา</p> <p>20. การพัฒนาข้าราชการครูและบุคลากรทางการศึกษา การดำเนินการที่เกี่ยวกับการบริหารงานบุคคลให้เป็นไปตามกฎหมายว่าด้วยการนั้น และส่งเสริมให้บุคลากรในสถานศึกษา เป็นแบบอย่างที่ดีในการดำเนินชีวิตตามแนวเศรษฐกิจพอเพียง</p>	<p>13. การประสานงานจัดการศึกษาในระบบ นอกระบบและตามอัธยาศัย</p> <p>14. การระดมทรัพยากร เพื่อการศึกษา</p> <p>15. การทัศนศึกษา</p> <p>16. การส่งเสริมงานกิจการนักเรียน</p> <p>17. การประชาสัมพันธ์งานการศึกษา</p> <p>18. การส่งเสริม สนับสนุนและประสานงานการจัดการศึกษา ของบุคคล องค์กร หน่วยงานและสถาบันสังคมอื่นที่จัดการศึกษา</p> <p>19. งานประสานราชการส่วนภูมิภาคและส่วนท้องถิ่น (ท) การรายงานผลการปฏิบัติงาน</p> <p>20. การจัดระบบการควบคุมภายในหน่วยงาน</p> <p>21. แนวทางการจัดกิจกรรม เพื่อปรับเปลี่ยนพฤติกรรมในการลงโทษนักเรียน</p>

## 6. ข้อมูลครูและบุคลากร

### ครูประจำการ

ที่	ชื่อ - ชื่อสกุล	อายุ	อายุ ราชการ	ตำแหน่ง/วิทย ฐานะ	วุฒิ	วิชา เอก	สอนวิชา/ชั้น	จำนวนครั้ง/ ชั่วโมงที่รับ การพัฒนา/ปี
1	น.ส.ศกพร ศรีเดช	53	29	ครู คศ.3	ศศ.ม.	สังคมศึกษา	สังคมศึกษา ม.3	50
2	นายวิชัย เหมือนสุวรรณ	57	30	ครู คศ.2	ศษ.บ.	ภาษาไทย	ภาษาไทย ม.5,6	20
3	นายถวัลย์ จันทร์ตัน	50	21	ครู คศ.2	ศศ.บ.	ภาษาไทย	ภาษาไทย ม.3	54
4	นางแพรวพจน์ เหมือนสุวรรณ	45	20	ครู คศ.3	คบ.	ภาษาไทย	ภาษาไทย ม. 4,5,6	20
5	น.ส.ปรีชวัลย์ สูงสันเขตต์	35	7	ครู คศ.1	คบ.	ภาษาไทย	ภาษาไทย ม.2	80
6	น.ส.นัยนา พงษ์ก่อสร้าง	31	6	ครู คศ.1	ศศ.บ.	บรรณารักษ ศาสตร์	ภาษาไทย ม.3	20
7	นายเกริกพล มะลิตัน	38	10	ครู คศ.2	กศ.ม.	คณิตศาสตร์	คณิตศาสตร์ ม.5	24
8	นายสุรชัย เดชอุ้ม	38	13	ครู คศ.2	กศ.ม.	คณิตศาสตร์	คณิตศาสตร์ ม.6	30
9	นายสมศักดิ์ เกตุมี	36	10	ครู คศ.2	กศ.ม.	คณิตศาสตร์	คณิตศาสตร์ ม.2	64
10	นางวริศรา จำปาหวาย	32	8	ครู คศ.2	คบ.	คณิตศาสตร์	คณิตศาสตร์ ม.3	48
11	นายธนภุช นักรานบุญ	31	5	ครู คศ.1	คบ.	คณิตศาสตร์	คณิตศาสตร์ ม.4	24
12	นายมานิตย์ อินทร์สว่าง	40	16	ครู คศ.2	คบ.	เคมี	ฟิสิกส์ ม.4	24
13	นายมานัด คำคำ	41	19	ครู คศ.2	กศ.ม.	เคมี	เคมี ม.5	24
14	นางวัสสา ประวะเสนัง	42	19	ครู คศ.2	กศ.ม.	เคมี	วิทยาศาสตร์ ม.6	26
15	นางลำเพย พุ่มห้วยรอบ	39	15	ครู คศ.2	คบ.	วิทยาศาสตร์ ทั่วไป	วิทยาศาสตร์ ม.3	18
16	น.ส.อัจฉรานันท์ เทียนทองดี	39	18	ครู คศ.2	กศ.ม.	วิทยาศาสตร์ ศึกษา	ฟิสิกส์ ม.5,6	24
17	น.ส.วันวิสาข์ วงษ์จ๋อน	38	16	ครู คศ.2	คบ.	เคมี	เคมี ม.4	16
18	นางธนพรรณ ปรางไท้	45	3	ครู คศ.1	คบ.	สังคมศึกษา	สังคมศึกษา	18
19	นางสุภาภรณ์ เกตุมี	36	12	ครู คศ.2	คบ.	ชีววิทยา	ชีววิทยา ม.6	32
20	นางกิติภา โสทะ	58	25	ครู คศ.3	กศ.ม.	หลักสูตร/การ สอน	สังคมศึกษา ม.6	
21	นายทองคูณ เพี้ยมูล	26		ครูผู้ช่วย	วท.บ.	คณิตศาสตร์	คณิตศาสตร์	18
22	นางศิวพร สุภาพบุล	44	18	ครู คศ.3	คม.	หลักสูตร	สังคม ม.4,6	52
23	นายจักรพงษ์ พิมพ์พัฒนาโยธิน	32	9	ครู คศ.2	คบ.	สังคมศึกษา	พระพุทธศาสนา ม.3	20
24	นายลิขิต ศิลาเงิน	27		ครูผู้ช่วย	ศศ.บ.	ภาษาไทย	ภาษาไทย	18
25	นายจักรภัทร พูลเขตกิจ	38	8	ครู คศ.2	คบ.	พลศึกษา	สุขศึกษา ม.2	30
26	น.ส.ทัศนีย์ ตาทิพย์	29	3	ครู คศ.1	ศศ.บ.	ภาษาอังกฤษ	ภาษาอังกฤษ	18
27	นายสุนทร คงศิริ	27		ครูผู้ช่วย	คบ.	พลศึกษา	พลศึกษา	
28	นางปภัสนันท์ พิงยา	44	20	ครู คศ.2	กศ.ม.	จิตวิทยา	สุขศึกษา ม.1,3,4	24
29	น.ส.สมสวรรค์ เหล่าทรัพย์	47	19	ครู คศ.3	กศ.ม.	หลักสูตรและ การสอน	คอมพิวเตอร์ ม.4	80
30	นางคนึงนิจ ชัยมี	50	17	ครู คศ.3	วท.บ.	อุตสาหกรรม	การงานอาชีพ ม.2	25
31	นางนรินทร์ มิตรสินพันธ์	41	17	ครู คศ.2	วท.บ.	วิทยาการ คอมพิวเตอร์	คอมพิวเตอร์ ม.1,5	32

สารสนเทศโรงเรียนทุ่งทรายวิทยา ปีการศึกษา 2557

ที่	ชื่อ - ชื่อสกุล	อายุ	อายุราชการ	ตำแหน่ง/วิทยฐานะ	วุฒิ	วิชา เอก	สอนวิชา/ชั้น	จำนวนครั้ง/ชั่วโมงที่รับการพัฒนา/ปี
32	น.ส.ปาริชาติ พันทอง	37	10	ครู คศ.2	กศ.ม.	เทคโนโลยีสื่อสารการศึกษา	คอมพิวเตอร์ ม.1-6	30
33	น.ส.อัมพวัน ต่วนเดิน	35	5	ครู คศ.1	วท.บ.	เกษตร	เกษตร ม.1	20
34	ว่าที่ พ.ต.อนนท์ ดุลยสุริเยนทร์	52	17	ครู คศ.2	ค.บ.	ดนตรีศึกษา	ดนตรี ม.1-5	16
35	นางจุฬารัตน์ ผ่องจิต	50	23	ครู คศ.3	ศศ.ม.	วิทยาการดนตรีและนาฏศิลป์	ดนตรี ม.1-6	24
36	น.ส.อนงค์นาฏ ทองมี	47	16	ครู คศ.2	ค.บ.	ศิลปะ	ศิลปะ ม.2	16
37	นายอำนาจ สมบัติยานุชิต	46	21	ครู คศ.2	ศษ.ม.	การสอนภาษาอังกฤษ	ภาษาอังกฤษ ม.6	30
38	นางอรจรณ์ชญาณ์ ทิพย์สุข	46	18	ครู คศ.2	กศ.ม.	ภาษาอังกฤษ	ภาษาอังกฤษ ม.2	42
39	นางจิวรรณ กุลน้อย	42	19	ครู คศ.2	กศ.ม.	ภาษาอังกฤษ	ภาษาอังกฤษ ม.4	26
40	นางเพ็ญภา คำดำ	41	19	ครู คศ.2	กศ.ม.	หลักสูตรและการสอน	ภาษาอังกฤษ ม.1	24
41	นายมานพ นาคชาติ	50	7	ครู คศ.1	ค.บ.	ภาษาอังกฤษ	ภาษาอังกฤษ ม.3	30
42	น.ส.นภาพร อนุสรณ์ประดิษฐ์	35	8	ครู คศ.2	ศศ.ม.	ภาษาอังกฤษ	ภาษาอังกฤษ ม.3,6	36
43	น.ส.ณัฐธิดา ยิ่งยวด	36	9	ครู คศ.2	ศศ.ม.	ภาษาอังกฤษ	ภาษาอังกฤษ ม.5	48
44	น.ส.สาวิตรี ศิริเวิน	30	7	ครู คศ.1	ค.บ.	ภาษาอังกฤษ	ภาษาอังกฤษ ม.4	24
45	นายอัศวิน บำรุงสรณ์	32		ครูผู้ช่วย	ค.บ.	พลศึกษา	พลศึกษา	
46	นางกฤษณา มาเลิศ	36	10	ครู คศ.2	ค.บ.	คณิตศาสตร์	คณิตศาสตร์ ม.1	24
47	นางปิยะพร แสนชื่อ	35	4	ครู คศ. 1	ค.บ.	สังคมศาสตร์	สังคม ม.1	20
48	นางนารีลักษณ์ ธีวประเสริฐ	56	32	ครู คศ.2	กศ.บ.	ภาษาไทย	ภาษาไทย ม.5	24
49	นางสาวดารัตน์ กำจร	26	2	ครู คศ.1	กศ.บ.	ดนตรีศึกษา-ดนตรีไทย	ดนตรีม.2	18
50	นายปิยะลักษณ์ ยอดดี	30		ครูผู้ช่วย	วท.บ.	ไฟฟ้า-อุตสาหกรรม	งานอาชีพ	

จำนวนครูที่สอนวิชาตรงเอก 50 คน คิดเป็นร้อยละ 100

จำนวนครูที่สอนตรงความถนัด 50 คน คิดเป็นร้อยละ 100

พนักงานราชการ จำแนกตามระดับ วุฒิการศึกษา

ที่	ชื่อ -นามสกุล	ตำแหน่ง	วุฒิ	วิชาเอก
1	นางสาวอมรรวม	ชำนาญพิเศษ	พนักงานราชการ	สัตวศาสตร์
2	นายรัฐศักดิ์	ผ่องจิต	พนักงานราชการ	อุตสาหกรรมศิลป์
3	นายวิสูตร	วงศ์วิลาส	พนักงานราชการ	วิทยาศาสตร์ เทคโนโลยีการอาหาร

**ครูอัตราจ้าง จำแนกตามระดับ วุฒิการศึกษา**

ที่	ชื่อ -นามสกุล	ตำแหน่ง	วุฒิ	วิชาเอก
1	นายโชครินทร์ ทองคุ้ม	ครูอัตราจ้าง	ค.บ.	ดนตรี
2	ว่าที่ ร.ต.บารมี มณีเขียว	ครูอัตราจ้าง	ค.บ.	อังกฤษ
3	นางสาวภาวิณี คนดี	ครูอัตราจ้าง	บธ.บ.	คอมพิวเตอร์ ธุรกิจ

**ครูอัตราจ้าง จำแนกตามระดับ วุฒิการศึกษา**

ที่	ชื่อ -นามสกุล	ตำแหน่ง	วุฒิ	วิชาเอก
4	นายชุมพล เปลี่ยนแสง	ครูอัตราจ้าง	ปว.ส.	ไฟฟ้า

**ลูกจ้างชั่วคราว จำแนกตามวุฒิ ตำแหน่ง**

ที่	ชื่อ นามสกุล	ตำแหน่ง	วุฒิ	ว / ต/ ป ที่บรรจุ
1	นางกัญชพร กาวิละชัย	เจ้าหน้าที่บัญชี	บธ.บ.	
2	นายปวรวุฒิ แก้วมา	เจ้าหน้าที่ธุรการ	บธ.บ.	
3	นายมะโนชร์ จันทนา	นักการภารโรง	ป.4	
4	นางใส เขาวนิล	นักการภารโรง	ป.4	
5	นางสาวอรทัย เจียมพล	นักการ	ม.6	
6	นายชูชาติ หมั่นเขตกิจ	นักการภารโรง	ม.6	
7	นางนิภา สุภาลักษณ์	นักการภารโรง	ป.4	



## 7. ข้อมูลด้านอาคารสถานที่

โรงเรียนทุ่งทรายวิทยา มีเนื้อที่ 39 ไร่ 376 ตารางวา ประกอบด้วย

ที่	รายการ (ระบุชื่ออาคารและจำนวนห้อง)	จำนวน	แบบ
1.	อาคารเรียนชั่วคราว	1	106 ต. (1 ชั้น) 8 ห้อง
2.	อาคารเรียน	1	CS 213A (2 ชั้น) 13 ห้อง
3.	อาคารเรียน	1	แบบ 216 ลปรับปรุง (3 ชั้น) 29 ห้อง
4.	อาคารเรียน	1	แบบ 318ล/38 (พิเศษ) (4 ชั้น) 18 ห้อง
5.	อาคารหอประชุม-โรงพลศึกษา	1	แบบมาตรฐาน 100/27
6.	โรงฝึกงาน	1	Gen. H (งานผ้าและอาหาร)
7.	โรงฝึกงาน	1	Gen.I (การงานและอาชีพ)
8.	โรงฝึกงาน	1	Gen.A (เกษตรกรรม)
9.	โรงอาหาร	1	โรงเรียนพื้นเสมอคืน ปีที่ก่อสร้าง 2541
10.	อาคารพิพิธภัณฑท์ท้องถิ่น	1	อาคารคอนกรีตโครงสร้าง ค.ส.ล. ปีที่ก่อสร้าง 2546
11.	อาคารรักษาความปลอดภัยและ ประชาสัมพันธ์	1	อาคารคอนกรีตยกพื้น .50 ซม. ปีที่ก่อสร้าง 2546
12.	บ้านพักครู	6	-
13.	บ้านพักภารโรง	1	-
14.	ห้องน้ำ – ห้องส้วม	3	แบบอาคารชั้นเดียว โครงสร้าง ค.ส.ล. หลังคาทรงจั่ว แบบ 6 ที่ /27
15.	สนามฟุตบอล	1 สนาม	-
16.	สนามบาสเกตบอล	1 สนาม	-
17.	สระน้ำ	3 สระ	-
18.	ถังประปา	1 ถัง	ค.ส.ล.แบบ 9/9
19.	ถังน้ำ	1 ถัง	สูง 12 เมตร ขนาดบรรจุ 12 ลูกบาศก์เมตร
20.	ถังน้ำฝน	2 ถัง	ทรงกระบอกโครงสร้าง ค.ส.ล. แบบ ฟ.33
21.	ศาลาพักนักเรียน	2 หลัง	-

## ข้อมูลงบประมาณ

งบประมาณ (รับ-จ่าย)

รายรับ	จำนวน/บาท	รายจ่าย	จำนวน/บาท
เงินงบประมาณ	19,407,828.88	งบดำเนินการ/เงินเดือน-ค่าจ้าง	19,407,828.88
เงินนอกงบประมาณ	3,985,600	งบพัฒนาคุณภาพการจัดการศึกษา	3,985,600
เงินอื่นๆ(บำรุงการศึกษา)	679,533	งบอื่นๆ(บำรุงการศึกษา)	679,533
<b>รวมรายรับ</b>	<b>24,072,961.88</b>	<b>รวมรายจ่าย</b>	<b>24,072,961.88</b>

งบดำเนินการ/เงินเดือน เงินค่าจ้าง คิดเป็นร้อยละ 80.62 ของรายรับ

งบพัฒนาคุณภาพการจัดการศึกษา คิดเป็นร้อยละ 16.56 ของรายรับ

## 8. ข้อมูลสภาพชุมชนโดยรวม

1) สภาพชุมชนรอบบริเวณ โรงเรียนมีลักษณะ เป็นชุมชนเกษตรกรรม พื้นที่ส่วนใหญ่เป็นที่ราบลุ่ม ดินร่วนปนทราย มีประชากรประมาณ 26,500 คน บริเวณใกล้เคียงโดยรอบโรงเรียน ได้แก่ ที่ทำการอำเภอทรายทองวัฒนา สถานีตำรวจ ศูนย์การศึกษานอกโรงเรียน อำเภอทรายทองวัฒนา สำนักงานเกษตรอำเภอทรายทองวัฒนา อาชีพหลักของชุมชน คือ เกษตรกรรม ทำนาข้าว ทำไร่อ้อย ส่วนใหญ่นับถือศาสนาพุทธ ประเพณี/ศิลปวัฒนธรรมท้องถิ่น ที่เป็นที่รู้จักโดยทั่วไป คือ งานบุญบั้งไฟ งานแข่งเรือ งานทำบุญกลางบ้าน งานแห่เทียนเข้าพรรษา งานวันสงกรานต์

2) ผู้ปกครองส่วนใหญ่ จบการศึกษาระดับ ม.3 อาชีพหลัก คือ เกษตรกรรม ทำนา ทำไร่อ้อย ส่วนใหญ่นับถือศาสนาพุทธ

3) โอกาสและข้อจำกัดของโรงเรียน

โรงเรียนทุ่งทรายวิทยา อยู่ใกล้สถานที่ราชการ เช่น ที่ว่าการอำเภอทรายทองวัฒนา สถานีตำรวจและมีแหล่งเรียนรู้ ภูมิปัญญาท้องถิ่นมากมาย เช่น เป่าแก้วบ้านโนนจัน ผ้าไหม ตำบลถาวรวัฒนา ข้าวหอมมะลิ หมู่ 12 ตำบลทุ่งทราย นวดแผนไทยตำบลทุ่งทอง เป็นต้น

9. โครงสร้างหลักสูตรสถานศึกษาโรงเรียนทุ่งทรายวิทยา

โครงสร้างเวลาเรียน

โครงสร้างหลักสูตรโรงเรียนทุ่งทรายวิทยา พุทธศักราช 2553(ปีการศึกษา 2557)

ระดับมัธยมศึกษาตอนต้น

กลุ่มสาระการเรียนรู้/ กิจกรรม	เวลาเรียน			รวม 3 ปี
	ม.1	ม.2	ม.3	
<b>กลุ่มสาระการเรียนรู้</b>				
ภาษาไทย	120 (3นก.)	120 (3นก.)	120 (3นก.)	360 (9 นก.)
คณิตศาสตร์	120 (3นก.)	120 (3นก.)	120 (3นก.)	360 (9 นก.)
วิทยาศาสตร์	120 (3นก.)	120 (3นก.)	120 (3นก.)	360 (9 นก.)
สังคมศึกษา	80 (2นก.)	80 (2นก.)	80 (2นก.)	240 (6นก.)
ประวัติศาสตร์	40 (1นก.)	40 (1นก.)	40 (1นก.)	120 (3นก.)
พุทธศาสนา	40 (1นก.)	40 (1นก.)	40 (1นก.)	120 (3นก.)
สุขศึกษา	40 (1นก.)	40 (1นก.)	40 (1นก.)	120(3นก.)
พลศึกษา	40 (1นก.)	40 (1นก.)	40 (1นก.)	120 (3นก.)
ศิลปะ	80 (2นก.)	80 (2นก.)	80 (2นก.)	240 (6นก.)
การงานอาชีพและเทคโนโลยี	80 (2นก.)	80 (2นก.)	80 (2นก.)	240 (6นก.)
ภาษาต่างประเทศ	120 (3นก.)	120 (3นก.)	120 (3นก.)	360 (9นก.)
<b>รวมเวลาเรียน(พื้นฐาน)</b>	<b>880 (22นก.)</b>	<b>880 (22นก.)</b>	<b>880 (22นก.)</b>	<b>2,640 (66นก.)</b>
<b>รายวิชาเพิ่มเติม</b>				
ภาษาไทย	160 (4 นก.)	160 (4 นก.)	160 (4 นก.)	480 (12 นก.)
คณิตศาสตร์				
วิทยาศาสตร์				
สังคมศึกษา				
พลศึกษา				
ศิลปะ				
การงานอาชีพและเทคโนโลยี				
ภาษาต่างประเทศ				
ภาษาต่างประเทศ (บังคับเลือก)	40 (1นก.)จีน	40 (1นก.)จีน	40 (1นก.)	120 (3นก.)
หน้าที่พลเมือง (บังคับเลือก)	40 (1นก.)จีน	40 (1นก.)จีน	40 (1นก.)	120 (3นก.)

**โครงสร้างเวลาเรียน**  
**โครงสร้างหลักสูตรโรงเรียนทุ่งทรายวิทยา พุทธศักราช 2553**  
**(ปีการศึกษา 2557)**  
**ระดับมัธยมศึกษาตอนต้น**

กลุ่มสาระการเรียนรู้/ กิจกรรม	เวลาเรียน			รวม 3 ปี
	ม.1	ม.2	ม.3	
กลุ่มสาระการเรียนรู้				
รวมเวลารายวิชาเพิ่มเติม	240 (6นค.)	240 (6นค.)	240 (6นค.)	720 (18นค.)
กิจกรรมพัฒนาผู้เรียน				
กิจกรรมแนะแนว	40 ชั่วโมง	40 ชั่วโมง	40 ชั่วโมง	120 ชั่วโมง
กิจกรรมนักเรียน				
ลูกเสือ/เนตรนารี	45 ชั่วโมง	45 ชั่วโมง	45 ชั่วโมง	135 ชั่วโมง
ชุมนุม	20 ชั่วโมง	20 ชั่วโมง	20 ชั่วโมง	60 ชั่วโมง
กิจกรรมเพื่อสังคมและ สาธารณประโยชน์ IS	15 ชั่วโมง	15 ชั่วโมง	15 ชั่วโมง	45 ชั่วโมง
รวมกิจกรรมพัฒนาผู้เรียน	120 ชั่วโมง	120 ชั่วโมง	120 ชั่วโมง	360 ชั่วโมง
รวมเวลาเรียนทั้งหมด	1,240 ชั่วโมง	1,240 ชั่วโมง	1,240 ชั่วโมง	3,720 ชั่วโมง

**โครงสร้างเวลาเรียน**  
**โครงสร้างหลักสูตรโรงเรียนทุ่งทรายวิทยา พุทธศักราช 2553 (ปีการศึกษา 2557-2560)**  
**ระดับมัธยมศึกษาตอนปลาย แผนวิทย์-คณิต**

กลุ่มสาระการเรียนรู้/ กิจกรรม	เวลาเรียน			รวม 3 ปี
	ม.4	ม.5	ม.6	
กลุ่มสาระการเรียนรู้				
ภาษาไทย	80 (2นก.)	80 (2นก.)	80 (2นก.)	240 (6 นก.)
คณิตศาสตร์	80 (2นก.)	80 (2นก.)	80 (2นก.)	240 (6 นก.)
วิทยาศาสตร์	80 (2นก.)	80 (2นก.)	80 (2นก.)	240 (6 นก.)
สังคมศึกษา	40 (1นก.)	40 (1นก.)	40 (1นก.)	120 (3 นก.)
ประวัติศาสตร์	40 (1นก.)	40 (1นก.)		80 (2 นก.)
พุทธศาสนา	40 (1นก.)	40 (1นก.)	40 (1นก.)	120 (3 นก.)
สุขศึกษาและพลศึกษา	40 (1นก.)	40 (1นก.)	40 (1นก.)	120 (3นก.)
ศิลปะ	40 (1นก.)	40 (1นก.)	40 (1นก.)	120 (3นก.)
การงานอาชีพและเทคโนโลยี	40 (1นก.)	40 (1นก.)	40 (1นก.)	120 (3นก.)
ภาษาต่างประเทศ	80 (2นก.)	80 (2นก.)	80 (2นก.)	240 (6นก.)
<b>รวมเวลาเรียนพื้นฐาน</b>	<b>560 (14 นก.)</b>	<b>560 (14 นก.)</b>	<b>520 (13นก.)</b>	<b>1640 (41นก.)</b>
<b>รายวิชาเพิ่มเติม</b>				
ฟิสิกส์	120 (3นก.)	160 (4นก.)	120 (3นก.)	400 (10 นก.)
เคมี	120 (3นก.)	120 (3นก.)	100 (2.5นก.)	340 (8.5 นก.)
ชีววิทยา	120 (3นก.)	120 (3นก.)	100 (2.5นก.)	340 (8.5 นก.)
โลกและดวงดาว			40(1.0)	40 (1.0)
คณิตศาสตร์เพิ่มเติม	120 (3นก.)	120 (3นก.)	120 (3นก.)	360 (9 นก.)
ไวยากรณ์ภาษาอังกฤษ	80 (2 นก.)	80 (2 นก.)	80 (2 นก.)	240 (6 นก.)
<b>คอมพิวเตอร์</b>	<b>40 (1นก)</b>	<b>40 (1นก)</b>	<b>40 (1นก)</b>	<b>120 (3 นก.)</b>
ภาษาต่างประเทศ (จีน)	40 (1นก)	40 (1นก)	40 (1นก)	120 (3 นก.)
สังคมศึกษา	40 (1นก)	40 (1นก)	40 (1นก)	120 (3 นก.)
<b>รวมเวลารายวิชาเพิ่มเติม</b>	<b>680 (17 นก.)</b>	<b>720 (18 นก.)</b>	<b>680 (17 นก.)</b>	<b>1960 (52 นก.)</b>

โครงสร้างหลักสูตรโรงเรียนทุ่งทรายวิทยา พุทธศักราช 2553 (ปีการศึกษา 2557-2560)  
ระดับมัธยมศึกษาตอนปลาย แผนวิทย์-คณิต

กลุ่มสาระการเรียนรู้/กิจกรรม	เวลาเรียน			รวม 3 ปี
	ม.4	ม.5	ม.6	
<b>กิจกรรมพัฒนาผู้เรียน</b>				
กิจกรรมแนะแนว	40 ชั่วโมง	40 ชั่วโมง	40 ชั่วโมง	120 ชั่วโมง
กิจกรรมนักเรียน				
ชุมนุม	60 ชั่วโมง	60 ชั่วโมง	60 ชั่วโมง	180 ชั่วโมง
กิจกรรมเพื่อสังคมและ สาธารณประโยชน์ IS	20 ชั่วโมง	20 ชั่วโมง	20 ชั่วโมง	60 ชั่วโมง
<b>รวมเวลากิจกรรมพัฒนาผู้เรียน</b>	120 ชั่วโมง	120 ชั่วโมง	120 ชั่วโมง	360 ชั่วโมง
<b>รวมเวลาเรียนทั้งหมด</b>	1,360	1,400	1,320	4,080 ชั่วโมง

โครงสร้างหลักสูตรโรงเรียนทุ่งทรายวิทยา พุทธศักราช 2553 (ปีการศึกษา 2557-2560)

ระดับมัธยมศึกษาตอนปลาย แผนศิลป์-คำนวณ

กลุ่มสาระการเรียนรู้/กิจกรรม	เวลาเรียน			รวม 3 ปี
	ม.4	ม.5	ม.6	
<b>กลุ่มสาระการเรียนรู้</b>				
ภาษาไทย	80 (2นก.)	80 (2นก.)	80 (2นก.)	240 (6 นก.)
คณิตศาสตร์	80 (2นก.)	80 (2นก.)	80 (2นก.)	240 (6 นก.)
วิทยาศาสตร์	80 (2นก.)	80 (2นก.)	80 (2นก.)	240 (6 นก.)
สังคมศึกษา	40 (1นก.)	40 (1นก.)	40 (1นก.)	120 (3นก.)
ประวัติศาสตร์	40 (1นก.)	40 (1นก.)		80 (2นก.)
พุทธศาสนา	40 (1นก.)	40 (1นก.)	40 (1นก.)	120 (3 นก.)
สุขศึกษาและพลศึกษา	40 (1นก.)	40 (1นก.)	40 (1นก.)	120 (3นก.)
ศิลปะ	40 (1นก.)	40 (1นก.)	40 (1นก.)	120 (3นก.)
การงานอาชีพและเทคโนโลยี	40 (1นก.)	40 (1นก.)	40 (1นก.)	120 (3นก.)
ภาษาต่างประเทศ	80 (2นก.)	80 (2นก.)	80 (2นก.)	240 (6นก.)
<b>รวมเวลารายวิชาพื้นฐาน</b>	<b>560 (14 นก.)</b>	<b>560 (14 นก.)</b>	<b>520 (13นก.)</b>	<b>1,640 (41นก.)</b>
<b>รายวิชาเพิ่มเติม</b>				
คณิตศาสตร์เพิ่มเติม	120 (3นก.)	120 (3นก.)	120 (3นก.)	360 (9 นก.)
การงานอาชีพและเทคโนโลยี	240 (6นก.)	240 (6นก.)	240 (6นก.)	720 (18 นก.)
พละ	40 (1นก.)	40 (1นก.)	40 (1นก.)	120 (3 นก.)
สังคมศึกษา	40 (1นก.)	40 (1นก.)	40 (1นก.)	120 (3 นก.)
ภาษาอังกฤษ	120 (3 นก.)	120 (3 นก.)	120 (3 นก.)	360 (9นก.)
ศิลปะ	40 (1นก.)	40 (1นก.)	40 (1นก.)	120 (3 นก.)
ภาษาต่างประเทศ (จีน)	40 (1นก.)	40 (1นก.)	40 (1นก.)	120 (3 นก.)
สังคมศึกษา	40 (1นก.)	40 (1นก.)	40 (1นก.)	120 (3 นก.)
<b>รวมเวลารายวิชาเพิ่มเติม</b>	<b>660 (17 นก.)</b>	<b>660 (17 นก.)</b>	<b>660 (17 นก.)</b>	<b>2040 (51 นก.)</b>

โครงสร้างหลักสูตรโรงเรียนทุ่งทรายวิทยา พุทธศักราช 2553 (ปีการศึกษา 25572560)  
ระดับมัธยมศึกษาตอนปลาย แผนศิลป์-คำนวณ

กลุ่มสาระการเรียนรู้/กิจกรรม	เวลาเรียน			รวม 3 ปี
	ม.4	ม.5	ม.6	
กิจกรรมพัฒนาผู้เรียน				
กิจกรรมแนะแนว	40 ชั่วโมง	40 ชั่วโมง	40 ชั่วโมง	120 ชั่วโมง
กิจกรรมนักเรียน ชุมนุม	60 ชั่วโมง	60 ชั่วโมง	60 ชั่วโมง	180 ชั่วโมง
กิจกรรมเพื่อสังคมและ สาธารณประโยชน์ (IS)	20 ชั่วโมง	20 ชั่วโมง	20 ชั่วโมง	60 ชั่วโมง
รวมเวลากิจกรรมพัฒนาผู้เรียน	120 ชั่วโมง	120 ชั่วโมง	120 ชั่วโมง	360 ชั่วโมง
รวมเวลาเรียนทั้งหมด	1,320	1,320	1,280	3,920 ชั่วโมง



โครงสร้างหลักสูตรโรงเรียนทุ่งทรายวิทยา พุทธศักราช 2553 (ปีการศึกษา 2557-2560)  
ระดับมัธยมศึกษาตอนปลาย แผนศิลป์-ภาษา

กลุ่มสาระการเรียนรู้/กิจกรรม	เวลาเรียน			รวม 3 ปี
	ม.4	ม.5	ม.6	
<b>กลุ่มสาระการเรียนรู้</b>				
ภาษาไทย	80 (2นก.)	80 (2นก.)	80 (2นก.)	240 (6 นก.)
คณิตศาสตร์	80 (2นก.)	80 (2นก.)	80 (2นก.)	240 (6 นก.)
วิทยาศาสตร์	80 (2นก.)	80 (2นก.)	80 (2นก.)	240 (6 นก.)
สังคมศึกษา	40 (1นก.)	40 (1นก.)	40 (1นก.)	120 (3นก.)
ประวัติศาสตร์	40 (1นก.)	40 (1นก.)		80 (2นก.)
พุทธศาสนา	40 (1นก.)	40 (1นก.)	40 (1 นก.)	120 (3 นก.)
สุขศึกษาและพลศึกษา	40 (1นก.)	40 (1นก.)	40 (1นก.)	120 (3นก.)
ศิลปะ	40 (1นก.)	40 (1นก.)	40 (1นก.)	120 (3นก.)
การทำงานอาชีพและเทคโนโลยี	40 (1นก.)	40 (1นก.)	40 (1นก.)	120 (3นก.)
ภาษาต่างประเทศ	80 (2นก.)	80 (2นก.)	80 (2นก.)	240 (6นก.)
<b>รวมเวลาเรียน(พื้นฐาน)</b>	<b>560 (14 นก.)</b>	<b>560 (14 นก.)</b>	<b>520 (13นก.)</b>	<b>1640 (41 นก.)</b>
<b>รายวิชาเพิ่มเติม</b>				
ภาษาไทย	160 (4 นก.)	160 (4 นก.)	160 (4 นก.)	480 (12 นก.)
ภาษาอังกฤษ	280 ( 7 นก.)	280 ( 7 นก.)	280 ( 7 นก.)	840 (21 นก.)
การทำงานอาชีพและเทคโนโลยี	80 ( 2 นก.)	80 ( 2 นก.)	80 ( 2 นก.)	240 (6 นก.)
สังคมศึกษา	40 (1 นก.)	40 (1 นก.)	40 (1 นก.)	120 (3 นก.)
พลศึกษา	40 ( 1 นก.)	40 ( 1 นก.)	40 ( 1 นก.)	120 (3 นก.)
ภาษาต่างประเทศ(ภาษาจีน)	40 ( 1 นก.)	40 ( 1 นก.)	40 ( 1 นก.)	120 (3 นก.)
สังคมศึกษา	40 ( 1 นก.)	40 ( 1 นก.)	40 ( 1 นก.)	120 (3 นก.)
<b>รวมเวลารายวิชาเพิ่มเติม</b>	<b>680 (17 นก.)</b>	<b>680 (17 นก.)</b>	<b>680 (17 นก.)</b>	<b>2040 (51 นก.)</b>

โครงสร้างหลักสูตรโรงเรียนทุ่งทรายวิทยา พุทธศักราช 2553 (ปีการศึกษา 2557-2560)

ระดับมัธยมศึกษาตอนปลาย แผนศิลป์-ภาษา

กลุ่มสาระการเรียนรู้/กิจกรรม	เวลาเรียน			รวม 3 ปี
	ม.4	ม.5	ม.6	
<b>กิจกรรมพัฒนาผู้เรียน</b>				
กิจกรรมแนะแนว	40 ชั่วโมง	40 ชั่วโมง	40 ชั่วโมง	120 ชั่วโมง
กิจกรรมนักเรียน ชุมนุม	60 ชั่วโมง	60 ชั่วโมง	60 ชั่วโมง	180 ชั่วโมง
กิจกรรมเพื่อสังคมและ สาธารณประโยชน์ (IS)	20 ชั่วโมง	20 ชั่วโมง	20 ชั่วโมง	60 ชั่วโมง
<b>รวมเวลากิจกรรมพัฒนาผู้เรียน</b>	<b>120 ชั่วโมง</b>	<b>120 ชั่วโมง</b>	<b>120 ชั่วโมง</b>	<b>360 ชั่วโมง</b>
<b>รวมเวลาเรียนทั้งหมด</b>	<b>1,360</b>	<b>1,360</b>	<b>1,320</b>	<b>4,040 ชั่วโมง</b>

## 10. แหล่งเรียนรู้ ภูมิปัญญาท้องถิ่น

1) ห้องสมุดมีขนาด 1,028 ตารางเมตร จำนวนหนังสือในห้องสมุด 13,305 เล่ม  
การสืบค้นหนังสือและการยืม-คืน ใช้ระบบ Library 2001  
จำนวนนักเรียนที่ใช้ห้องสมุดในปีการศึกษาที่รายงาน เฉลี่ย 312 คนต่อวัน คิดเป็นร้อยละ 28.67 ของนักเรียนทั้งหมด

### ๒) ห้องปฏิบัติการ

ห้องปฏิบัติการวิทยาศาสตร์ จำนวน 6 ห้อง  
ห้องปฏิบัติการคอมพิวเตอร์ จำนวน 3 ห้อง  
ห้องปฏิบัติการทางภาษา จำนวน 1 ห้อง  
ห้อง (ระบุ)..... จำนวน - ห้อง

### 3) คอมพิวเตอร์จำนวน 78 เครื่อง

ใช้เพื่อการเรียนการสอน 75 เครื่อง  
ใช้เพื่อสืบค้นข้อมูลทางอินเทอร์เน็ต 75 เครื่อง  
จำนวนนักเรียนที่สืบค้นข้อมูลทางอินเทอร์เน็ตในปีการศึกษาที่รายงาน  
เฉลี่ย 221 คนต่อวัน คิดเป็นร้อยละ 20.31 ของนักเรียนทั้งหมด  
ใช้เพื่อการบริหารจัดการ 50 เครื่อง

### 4) แหล่งเรียนรู้ภายในโรงเรียน

แหล่งเรียนรู้ภายใน (ชื่อแหล่งเรียนรู้)	สถิติการใช้จำนวนครั้ง/ปี
1.ห้องสมุด	43,741
2.ห้องสมุดห้องเรียน	ตลอดปี
3.ห้องพิพิธภัณฑ์	ตลอดปี
4.ห้องคอมพิวเตอร์	ตลอดปี
5.ห้อง E-Learning	ตลอดปี

### 5) แหล่งเรียนรู้ภายนอกโรงเรียน

แหล่งเรียนรู้ภายนอก	สถิติการใช้ จำนวนครั้ง/ปี
1. เป้าแก้ว หมู่ที่ 1 บ้านโนนจั่น	10
2. ทอเสื่อ ทุ่งทอง บ้านหนองนกชุม	12
3. นวดแผนไทย ตำบลทุ่งทอง	9
4. พรหมเช็ดเท้าจากเศษผ้า บ้านทุ่งทอง บ้านหนองนกชุม	15

6) ประชาชนชาวบ้าน/ภูมิปัญญาท้องถิ่น ผู้ทรงคุณวุฒิ ที่สถานศึกษาเชิญมาให้ความรู้แก่ครู  
นักเรียน ในปีการศึกษาที่รายงาน

1. ชื่อ นายมานะ บุญคำ ให้ความรู้เรื่อง เป่าแก้ว
2. ชื่อ พระครูวชิรสารนิวิฐ ให้ความรู้เรื่อง พระพุทธศาสนา

ข้อมูลสารสนเทศที่เกิดจากการจัดการเรียนรู้ตามหลักสูตรสถานศึกษา

1. เกียรติยศและผลงานดีเด่นในรอบปีที่ผ่านมา

ประเภท	ระดับรางวัล/ชื่อรางวัลที่ได้รับ	หน่วยงานที่มอบรางวัล
ครู		
นายเกริกพล มะลิตัน	หนึ่งแสนครูดี ประจำปี 2557	คุรุสภา
นายจักรภัทร พูลเขตกิจ	หนึ่งแสนครูดี ประจำปี 2557	คุรุสภา
นางสาวนภาพร อนุสรณ์ ประดิษฐ์	หนึ่งแสนครูดี ประจำปี 2557	คุรุสภา
นางสาวนัยนา พงษ์ก่อสร้าง	หนึ่งแสนครูดี ประจำปี 2557	คุรุสภา
นางปิยะพร แสนชื่อ	หนึ่งแสนครูดี ประจำปี 2557	คุรุสภา
นางแพรวพัฒน์ เหมือน สุวรรณ	หนึ่งแสนครูดี ประจำปี 2557	คุรุสภา
นายรัฐศักดิ์ ผ่องจิต	หนึ่งแสนครูดี ประจำปี 2557	คุรุสภา
นางวิศรา จำปาหวาย	หนึ่งแสนครูดี ประจำปี 2557	คุรุสภา
นางสาวอนงค์นาฏ ทองมี	หนึ่งแสนครูดี ประจำปี 2557	คุรุสภา
ว่าที่พันตรีอนนท์ ดุลย สุรินทร์	หนึ่งแสนครูดี ประจำปี 2557	คุรุสภา
นางสาวอมรรรณ ชัยญูพิทย์	หนึ่งแสนครูดี ประจำปี 2557	คุรุสภา
นางสาวอัมพวัน ค่วนเดิน	หนึ่งแสนครูดี ประจำปี 2557	คุรุสภา
นายอำนาจ สมบัติยานุชิต	หนึ่งแสนครูดี ประจำปี 2557	คุรุสภา

ประเภท	ระดับรางวัล/ชื่อรางวัลที่ได้รับ	หน่วยงานที่มอบรางวัล
ครู		
นางสิวพร สุภาพพล	ครูผู้ฝึกสอนนักเรียน ภาพยนตร์สั้น ม.4-6 ได้รับรางวัลเหรียญเงินระดับภาค งานศิลปหัตถกรรมภาคเหนือ ครั้งที่ 64	สพฐ.
นางจุฬารัตน์ ผ่องจิต	ครูผู้ฝึกสอนนักเรียน ขับร้องเพลงไทย ม.1-3 ได้รับรางวัลเหรียญทองระดับภาค งานศิลปหัตถกรรมภาคเหนือ ครั้งที่ 64	สพฐ.
นางสาวสาวิตรี ศิริเวิน	ครูผู้ฝึกสอนนักเรียน เล่านิทาน(Story Telling) ม.4-6 ได้รับรางวัลเหรียญทองระดับภาค งานศิลปหัตถกรรมภาคเหนือ ครั้งที่ 64	สพฐ.
นายอำนาจ สมบัติยานุชิต	ครูผู้ฝึกสอนนักเรียน Multi Skills Competition ม.4-6 ได้รับรางวัลเหรียญเงินระดับภาค งานศิลปหัตถกรรมภาคเหนือ ครั้งที่ 64	สพฐ.
นายอำนาจ สมบัติยานุชิต	ครูผู้ฝึกสอนนักเรียน พุคภาษาญี่ปุ่น ม.1-3 ได้รับรางวัลเหรียญทองแดงระดับภาค งานศิลปหัตถกรรมภาคเหนือ ครั้งที่ 64	สพฐ.
นางอรรชชญาน์ ทิพย์สุข นางเพ็ญภา คำดำ	ครูผู้ฝึกสอนนักเรียนตอบปัญหาอาเซียน ม.1-3ได้รับรางวัลเหรียญทองแดงระดับภาค งานศิลปหัตถกรรมภาคเหนือ ครั้งที่ 64	สพฐ.
นางจิรวรรณ กุลน้อย นางสาวณัฐธิดา ยิ่งหวด	ครูผู้ฝึกสอนนักเรียนตอบปัญหาอาเซียน ม.4-6ได้เข้าร่วมแข่งขันในงานศิลปหัตถกรรมภาคเหนือ ครั้งที่ 64	สพฐ.
นางสาวปาริชาติ พันทอง	ครูผู้ฝึกสอนนักเรียน เขียนโปรแกรมด้วยภาษาคอมพิวเตอร์ ได้เข้าร่วมการแข่งขันในงานศิลปหัตถกรรมภาคเหนือ ครั้งที่ 64	สพฐ.

ประเภท	ระดับรางวัล/ชื่อรางวัลที่ได้รับ	หน่วยงานที่มอบรางวัล
<b>นักเรียน</b>		
นางสาวชญานุช ชัยมี นางสาวณิชกานต์ เหมือน สุวรรณ นายชนกร มุกดา นายวงศกร ทิพย์สุข นางสาวอมรรัตน์คำอินทร์	ภาพยนตร์สั้น ม.4-6 ได้รับรางวัลเหรียญ เงินระดับภาค งานศิลปหัตถกรรม ภาคเหนือ ครั้งที่ 64	สพฐ.
เด็กหญิงศศิธร ชมชาติ	ขับร้องเพลงไทย ม.1-3 ได้รับรางวัล เหรียญทองระดับภาค งาน ศิลปหัตถกรรมภาคเหนือ ครั้งที่ 64	สพฐ.
นายราชัย ลาสา	เล่านิทาน(Story Telling) ม.4-6 ได้รับ รางวัลเหรียญทองระดับภาค งาน ศิลปหัตถกรรมภาคเหนือ ครั้งที่ 64	สพฐ.
เด็กหญิงชญชนก มณีราช	Multi Skills Competition ม.4-6 ได้รับ รางวัลเหรียญเงินระดับภาค งาน ศิลปหัตถกรรมภาคเหนือ ครั้งที่ 64	สพฐ.
เด็กหญิงอรุณญาณี ปัดไธสง	พูดภาษาญี่ปุ่น ม.1-3 ได้รับรางวัลเหรียญ ทองแดงระดับภาค งานศิลปหัตถกรรม ภาคเหนือ ครั้งที่ 64	สพฐ.
เด็กหญิงกุลนันท์ คำคำ เด็กหญิงรัฐชลิตา สิมารักษ์	ตอบปัญหาอาเซียน ม.1-3 ได้รับรางวัล เหรียญทองแดงระดับภาค งาน ศิลปหัตถกรรมภาคเหนือ ครั้งที่ 64	สพฐ.

2. ผลสัมฤทธิ์ทางการเรียน ปีการศึกษา 2557

ชั้นมัธยมศึกษาปีที่ 1

กลุ่มสาระการ เรียนรู้	เข้า สอบ	ระดับผลการเรียน								นักเรียน ที่ได้ 3 ขึ้นไป	ร้อยละ นักเรียน ที่ได้ 3 ขึ้น ไป
		0	1	1.5	2	2.5	3	3.5	4		
ภาษาไทย	146	4	6	3	4	21	42	24	42	108	74.23
คณิตศาสตร์	146	17	3	5	7	2	43	34	36	113	77.32
วิทยาศาสตร์	146	0	4	8	3	13	43	38	37	118	80.76
สังคมศึกษาฯ	146	2	2	8	7	22	37	26	43	106	72.85
สุขศึกษาฯ	146	3	7	6	16	10	30	38	37	104	71.48
ศิลปะ	146	1	1	0	8	18	26	47	46	118	81.10
การงานอาชีพฯ	146	3	15	8	9	21	26	19	46	91	62.20
ภาษาต่างประเทศ	146	14	6	9	5	17	44	25	26	95	64.95
รายวิชาเพิ่มเติม											
ร้อยละของนักเรียนที่ได้ระดับ 3 - 4							73.11				73.11



ชั้นมัธยมศึกษาปีที่ 2

กลุ่มสาระการ เรียนรู้	เข้า สอบ	ระดับผลการเรียน								นักเรียน ที่ได้ 3 ขึ้นไป	ร้อยละ นักเรียน ที่ได้ 3 ขึ้น ไป
		0	1	1.5	2	2.5	3	3.5	4		
ภาษาไทย	138	4	9	11	9	15	27	30	34	91	65.58
คณิตศาสตร์	138	0	6	3	17	20	38	22	32	92	66.67
วิทยาศาสตร์	138	17	3	9	9	8	16	28	49	93	67.03
สังคมศึกษาฯ	138	2	4	5	13	4	42	29	39	110	79.71
สุขศึกษาฯ	138	1	6	9	12	10	41	28	31	100	72.64
ศิลปะ	138	2	8	8	8	7	21	24	62	107	77.17
การงานอาชีพฯ	138	10	6	3	12	9	37	32	29	98	71.01
ภาษาต่างประเทศ	138	2	7	7	12	5	41	27	38	106	76.81
รายวิชาเพิ่มเติม											
ร้อยละของนักเรียนที่ได้ระดับ 3 - 4							72.08				72.08

ชั้นมัธยมศึกษาปีที่ 3

กลุ่มสาระการ เรียนรู้	เข้า สอบ	ระดับผลการเรียน								นักเรียน ที่ได้ 3 ขึ้นไป	ร้อยละ นักเรียน ที่ได้ 3 ขึ้น ไป
		0	1	1.5	2	2.5	3	3.5	4		
ภาษาไทย	166	0	20	11	22	18	48	29	19	96	57.83
คณิตศาสตร์	166	0	15	18	11	21	38	40	23	101	60.84
วิทยาศาสตร์	166	0	11	12	14	21	40	24	45	109	65.66
สังคมศึกษาฯ	166	0	6	5	7	9	34	29	77	140	84.04
สุขศึกษาฯ	166	0	6	8	8	13	30	25	76	131	78.92
ศิลปะ	166	0	2	2	2	17	40	36	69	144	86.75
การงานอาชีพฯ	166	0	2	13	18	15	28	35	55	118	71.08
ภาษาต่างประเทศ	166	0	7	14	22	7	42	38	36	116	69.88
รายวิชาเพิ่มเติม											
ร้อยละของนักเรียนที่ได้ระดับ 3 - 4							71.88				71.88

ชั้นมัธยมศึกษาปีที่ 4

กลุ่มสาระการ เรียนรู้	เข้า สอบ	ระดับผลการเรียน								นักเรียน ที่ได้ 3 ขึ้นไป	ร้อยละ นักเรียน ที่ได้ 3 ขึ้น ไป
		0	1	1.5	2	2.5	3	3.5	4		
ภาษาไทย	180	12	17	8	13	14	31	47	39	117	65.00
คณิตศาสตร์	180	8	6	17	16	18	42	38	36	116	64.17
วิทยาศาสตร์	180	7	16	15	13	12	47	27	44	118	65.28
สังคมศึกษาฯ	180	6	25	4	5	21	45	41	34	119	66.37
สุขศึกษาฯ	180	16	4	5	8	8	37	32	71	140	77.78
ศิลปะ	180	2	0	1	4	10	25	31	108	164	91.11
การงานอาชีพฯ	180	2	2	9	6	6	23	14	118	155	85.83
ภาษาต่างประเทศ	180	0	0	8	15	24	36	35	63	133	73.61
รายวิชาเพิ่มเติม											
ร้อยละของนักเรียนที่ได้ระดับ 3 - 4							73.64				73.64

ชั้นมัธยมศึกษาปีที่ 5

กลุ่มสาระการ เรียนรู้	เข้า สอบ	ระดับผลการเรียน								นักเรียน ที่ได้ 3 ขึ้นไป	ร้อยละ นักเรียน ที่ได้ 3 ขึ้น ไป
		0	1	1.5	2	2.5	3	3.5	4		
ภาษาไทย	180	3	15	16	19	26	32	28	42	102	56.82
คณิตศาสตร์	180	0	13	14	30	30	32	31	32	95	52.92
วิทยาศาสตร์	180	7	4	3	4	3	13	21	126	160	88.86
สังคมศึกษาฯ	180	6	3	2	5	7	24	39	95	158	87.91
สุขศึกษาฯ	180	3	2	12	26	33	29	32	44	104	57.94
ศิลปะ	180	0	10	17	11	11	35	49	48	132	73.26
การงานอาชีพฯ	180	1	0	0	1	2	18	26	133	177	98.33
ภาษาต่างประเทศ	180	0	10	18	21	35	32	25	41	98	54.32
รายวิชาเพิ่มเติม											
ร้อยละของนักเรียนที่ได้ระดับ 3 - 4							71.29				71.29

ชั้นมัธยมศึกษาปีที่ 6

กลุ่มสาระการ เรียนรู้	เข้า สอบ	ระดับผลการเรียน								นักเรียน ที่ได้ 3 ขึ้นไป	ร้อยละ นักเรียน ที่ได้ 3 ขึ้น ไป
		0	1	1.5	2	2.5	3	3.5	4		
ภาษาไทย	170		12	9	20	16	51	42	22	115	67.35
คณิตศาสตร์	170		7	23	16	16	42	39	27	108	63.53
วิทยาศาสตร์	170		8	16	27	23	45	28	23	96	56.47
สังคมศึกษาฯ	170		0	0	0	1	18	38	112	168	99.07
สุขศึกษาฯ	170		1	0	2	3	12	32	120	164	96.62
ศิลปะ	170		6	4	7	16	49	36	52	137	80.59
การงานอาชีพฯ	170		16	16	9	14	42	30	43	115	67.65
ภาษาต่างประเทศ	170		3	16	20	20	49	41	21	111	65.29
รายวิชาเพิ่มเติม											
ร้อยละของนักเรียนที่ได้ระดับ 3 - 4							74.57				74.57

ตาราง แสดงสรุปผลสัมฤทธิ์ทางการเรียนของนักเรียนชั้นมัธยมศึกษาปีที่ 1-6 ปีการศึกษา 2557 รวม 8  
กลุ่มสาระการเรียนรู้

กลุ่มสาระการเรียนรู้	ชั้นมัธยมศึกษาปีที่						ร้อยละเฉลี่ยของนักเรียน ที่ได้ผลการเรียน ระดับ 3 ขึ้นไป แยกตาม กลุ่มสาระ ฯ
	1	2	3	4	5	6	
ภาษาไทย	74.23	65.58	57.83	65.00	56.82	67.35	64.47
คณิตศาสตร์	77.32	66.67	60.84	64.17	52.92	63.53	64.24
วิทยาศาสตร์	80.76	67.03	65.66	65.28	88.86	56.47	70.68
สังคมศึกษาฯ	72.85	79.71	84.04	66.37	87.91	99.07	81.66
สุขศึกษาฯ	71.48	72.64	78.92	77.78	57.94	96.62	75.90
ศิลปะ	81.10	77.17	86.75	91.11	73.26	80.59	81.66
การงานอาชีพฯ	62.20	71.01	71.08	85.83	98.33	67.65	76.02
ภาษาต่างประเทศ	64.95	76.81	69.88	73.61	54.32	65.29	67.48
รายวิชาเพิ่มเติม							
ร้อยละเฉลี่ยของนักเรียนที่ได้ผลการ เรียนระดับ 3 ขึ้นไป แยกตามรายชั้น เรียน	73.11	72.08	71.88	73.64	71.29	74.57	72.76

**ผลการทดสอบระดับชาติ**

**3. ผลทดสอบระดับชาติ O-NET ในปีการศึกษา 2557**

การเปรียบเทียบคะแนนผลการสอบ O-Net -ของนักเรียนชั้นมัธยมศึกษาปีที่ 3 ระดับ โรงเรียน ระดับ จังหวัด ระดับ สพม. และระดับประเทศ จำแนกรายวิชาปีการศึกษา 2557

กลุ่มสาระวิชา	ค่าเฉลี่ยเปรียบเทียบแต่ละระดับ			
	ระดับโรงเรียน	ระดับจังหวัด	ระดับ สพม.	ระดับประเทศ
	คะแนนเฉลี่ย	คะแนนเฉลี่ย	คะแนนเฉลี่ย	คะแนนเฉลี่ย
ภาษาไทย	43.61	34.43	34.64	35.20
คณิตศาสตร์	24.71	27.88	28.68	29.65
วิทยาศาสตร์	37.72	37.82	38.57	38.62
สังคมศึกษาฯ	37.71	45.68	46.32	46.79
สุขศึกษาฯ	58.94	58.88	59.71	59.32
ศิลปะ	42.63	41.48	42.53	43.14
การงานอาชีพฯ	45.89	45.27	45.83	45.42
ภาษาอังกฤษ	27.35	25.69	26.19	27.46

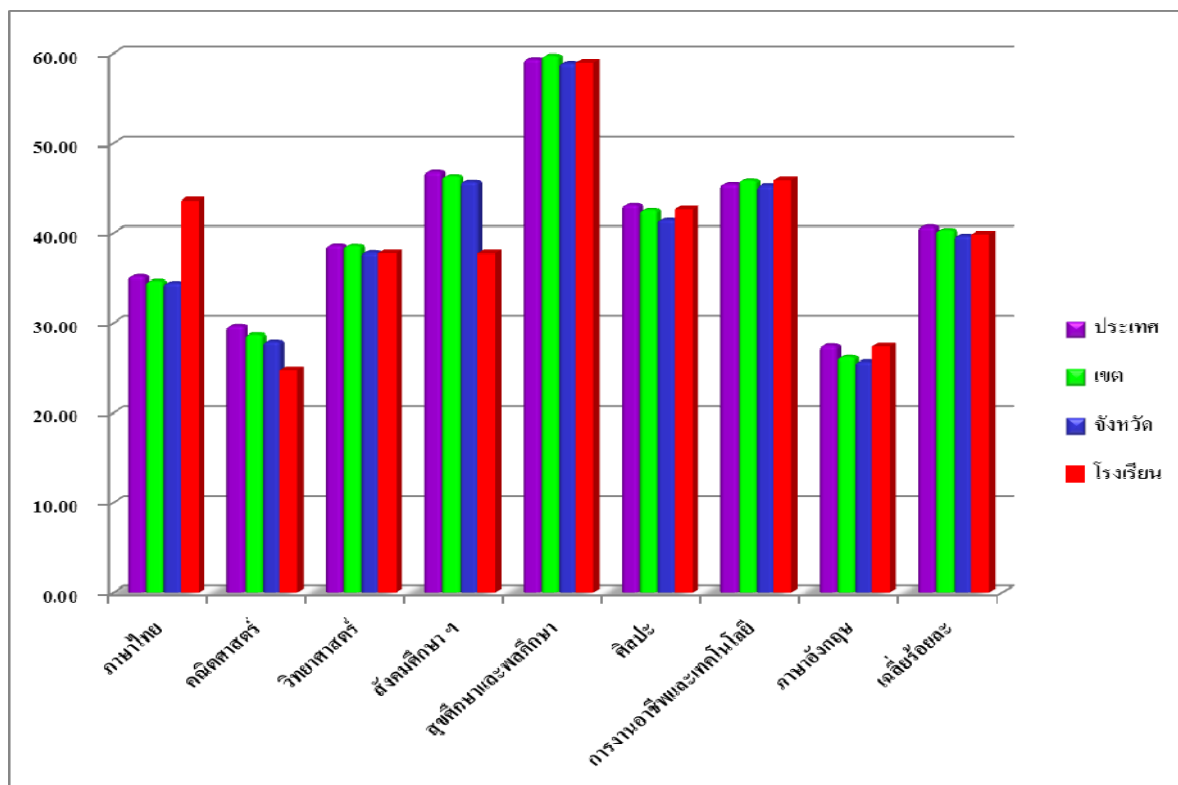

ตารางเปรียบเทียบผลสอบระดับชาติขั้นพื้นฐาน (O-NET) ชั้นมัธยมศึกษาปีที่ 3 ปีการศึกษา 2557  
โดยเทียบคะแนนเฉลี่ยระดับโรงเรียนปีการศึกษา 2556 กับปีการศึกษา 2557

สาระการเรียนรู้	2556	2557	ความก้าวหน้า
ภาษาไทย	43.61	33.30	-10.31
คณิตศาสตร์	24.71	27.04	2.33
วิทยาศาสตร์	37.72	36.90	-0.82
สังคมศึกษา ฯ	37.71	43.73	6.02
สุขศึกษาและพลศึกษา	58.94	58.86	-0.08
ศิลปะ	42.63	39.39	-3.24
การงานอาชีพฯ	45.89	43.44	-2.45
ภาษาอังกฤษ	27.35	25.07	-2.28
เฉลี่ยร้อยละ	39.82	38.47	-1.35

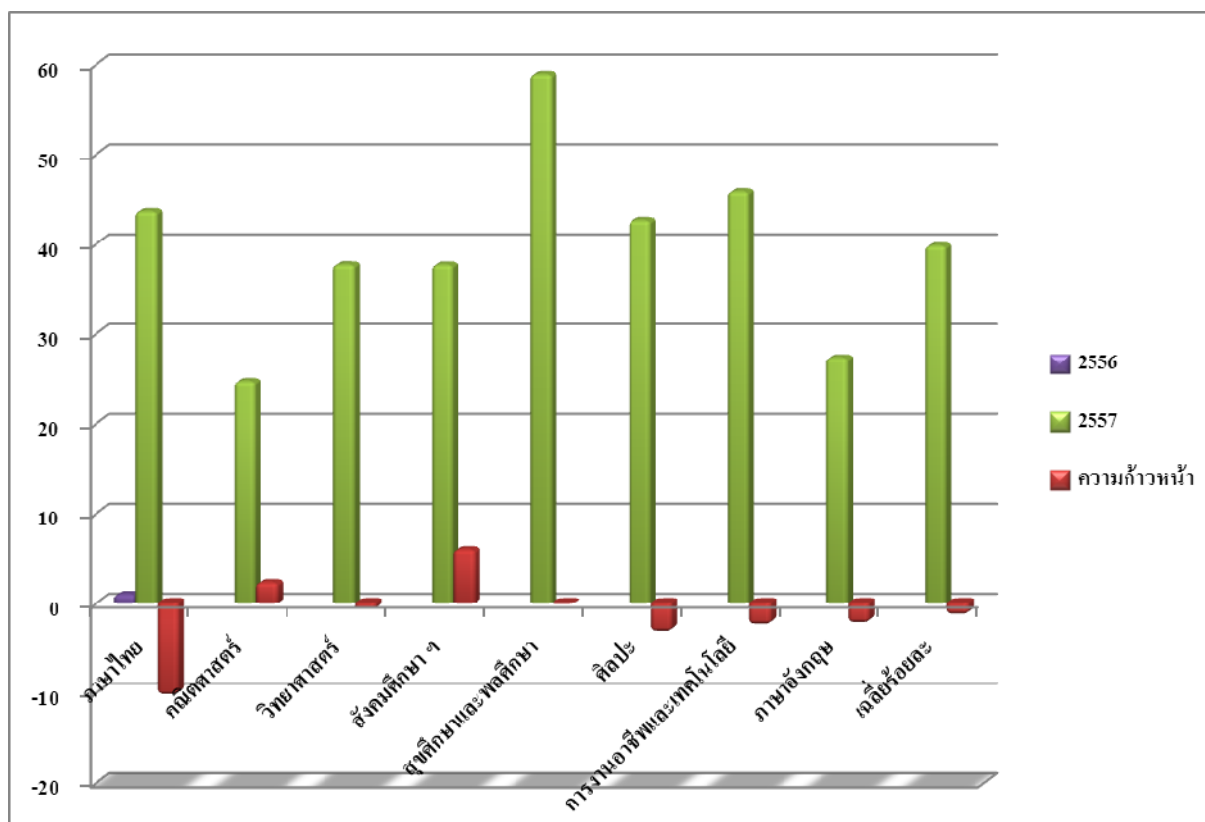



การเปรียบเทียบคะแนนผลการสอบ O-Net -ของนักเรียนชั้นมัธยมศึกษาปีที่ 6 ระดับ โรงเรียน ระดับ  
จังหวัด ระดับ สพม. และระดับประเทศ จำแนกรายวิชาปีการศึกษา 2557

กลุ่มสาระวิชา	ค่าเฉลี่ยเปรียบเทียบแต่ละระดับ			
	ระดับโรงเรียน	ระดับจังหวัด	ระดับ สพม.	ระดับประเทศ
	คะแนนเฉลี่ย	คะแนนเฉลี่ย	คะแนนเฉลี่ย	คะแนนเฉลี่ย
ภาษาไทย	47.44	48.42	48.58	50.76
คณิตศาสตร์	18.03	19.12	19.06	21.74
วิทยาศาสตร์	30.71	31.38	31.50	32.54
สังคมศึกษา ฯ	32.39	34.29	34.38	36.53
สุขศึกษาฯ	48.37	50.04	50.24	51.94
ศิลปะ	33.19	33.59	33.97	34.64
การงานอาชีพฯ	46.98	48.41	48.68	49.01
ภาษาอังกฤษ	20.65	20.41	20.68	23.44

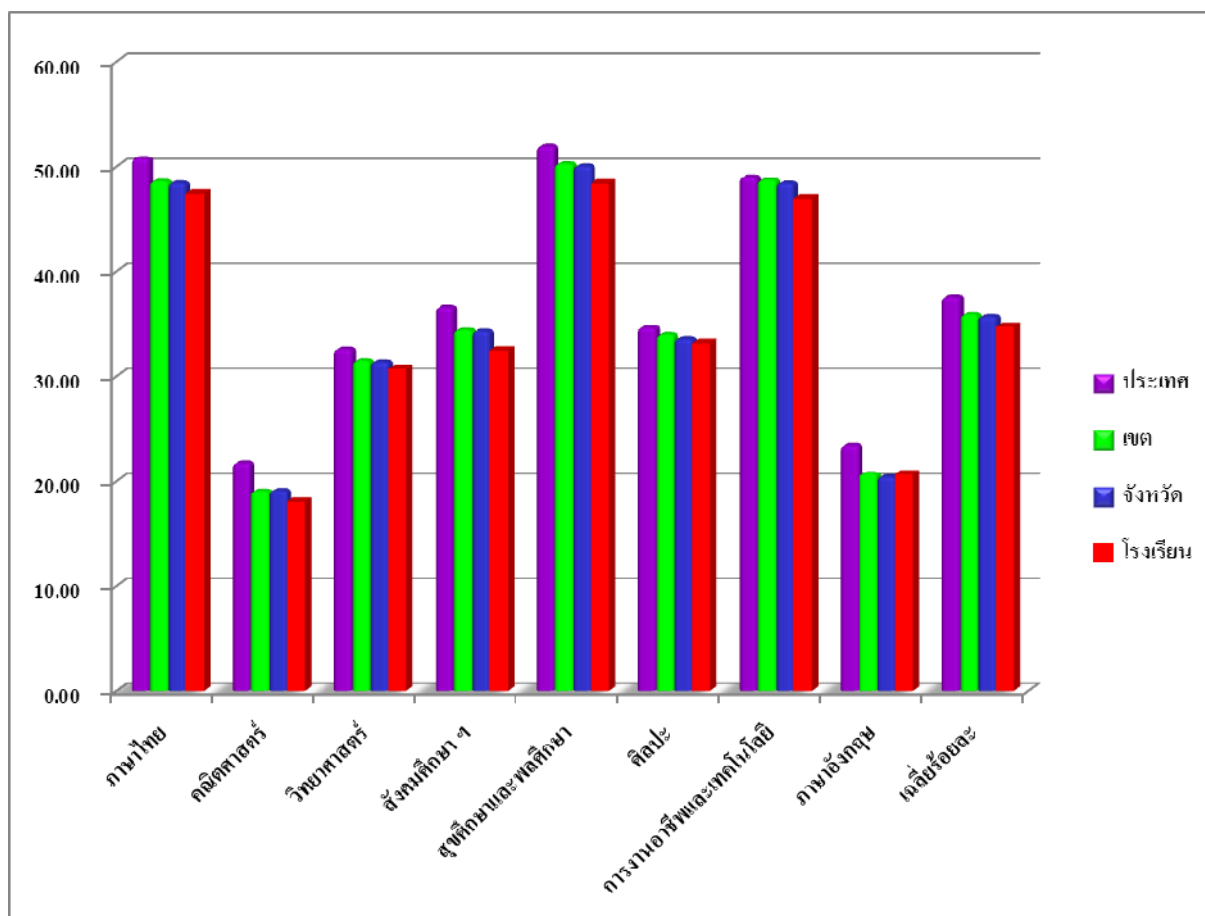

ตารางเปรียบเทียบผลสอบระดับชาติขั้นพื้นฐาน (O-NET) ชั้นมัธยมศึกษาปีที่ 6 ปีการศึกษา 2557  
โดยเทียบคะแนนเฉลี่ยระดับโรงเรียนปีการศึกษา 2556 กับปีการศึกษา 2557

สาระการเรียนรู้	2556	2557	ความก้าวหน้า
ภาษาไทย	47.30	47.44	0.14
คณิตศาสตร์	19.05	18.03	-1.02
วิทยาศาสตร์	29.99	30.71	0.72
สังคมศึกษา ฯ	31.41	32.39	0.98
สุขศึกษาและพลศึกษา	60.27	48.37	-11.90
ศิลปะ	27.54	33.19	5.65
การงานอาชีพฯ	49.23	46.98	-2.25
ภาษาอังกฤษ	23.97	20.65	-3.32
<b>เฉลี่ยร้อยละ</b>	<b>36.10</b>	<b>34.72</b>	<b>-1.38</b>

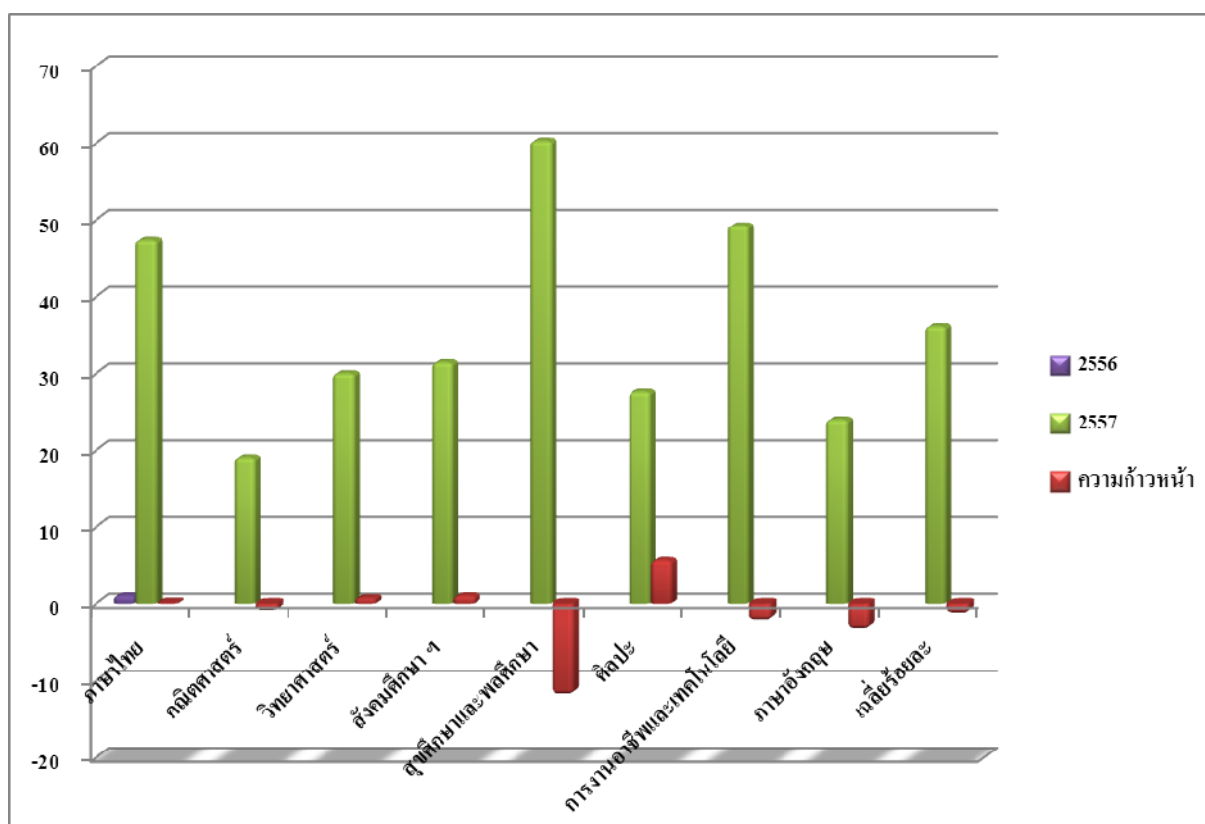

**นักเรียนที่สอบเข้าเรียนต่อมหาวิทยาลัย ปีการศึกษา 2557**

**4. ข้อมูลนักเรียนสอบเรียนต่อมหาวิทยาลัยต่างๆใน ปีการศึกษา 2557**

ชื่อ-สกุล	คณะ/สาขาวิชา/มหาวิทยาลัย
นายอนิวัตร ศรีแก้ว	<ul style="list-style-type: none"> <li>➤ คณะวิศวกรรมศาสตร์ สาขาวิศวกรรมซอฟต์แวร์ มหาวิทยาลัยแม่ฟ้าหลวง</li> <li>➤ คณะวิศวกรรมศาสตร์ มหาวิทยาลัยเทคโนโลยีสุรนารี</li> <li>➤ คณะวิศวกรรมศาสตร์ สาขาวิศวกรรมไฟฟ้า มหาวิทยาลัยวลัยลักษณ์</li> </ul>
นายชีวิต มั่นเกตุวิทย์	<ul style="list-style-type: none"> <li>➤ คณะวิศวกรรมศาสตร์ สาขาวิศวกรรมวัสดุ มหาวิทยาลัยนเรศวร</li> <li>➤ คณะวิทยาศาสตร์ ภาควิชาฟิสิกส์ สาขาฟิสิกส์และวัสดุศาสตร์ มหาวิทยาลัยเชียงใหม่</li> <li>➤ คณะศิลปศาสตร์ สาขาภาษาอังกฤษ มหาวิทยาลัยแม่ฟ้าหลวง</li> <li>➤ คณะวิศวกรรมศาสตร์ หลักสูตรภาษาอังกฤษ สาขาวิชาวิศวกรรมระบบสมองกลฝังตัว มหาวิทยาลัยบูรพา</li> <li>➤ คณะศิลปศาสตร์ สาขารัฐศาสตร์ มหาวิทยาลัยวลัยลักษณ์</li> </ul>
นายสิทธิชัย อินทกาสูน	<ul style="list-style-type: none"> <li>➤ คณะวิทยาลัยการศึกษา สาขาการศึกษาชีววิทยา มหาวิทยาลัยพะเยา</li> </ul>
นายณัฐวุฒิ มานะเวช	<ul style="list-style-type: none"> <li>➤ คณะสหเวชศาสตร์ สาขากายภาพบำบัด มหาวิทยาลัยนเรศวร</li> </ul>
นายนิธิพัฒน์ อินป่าตะ	<ul style="list-style-type: none"> <li>➤ คณะวิศวกรรมศาสตร์ สาขาวิศวกรรมโยธา มหาวิทยาลัยธรรมศาสตร์ สถาบันเทคโนโลยีนานาชาติสิรินธร</li> <li>➤ คณะวิศวกรรมศาสตร์ สาขาวิศวกรรมโยธา มหาวิทยาลัยเชียงใหม่</li> <li>➤ คณะอุตสาหกรรม สาขาการจัดการเทคโนโลยีอุตสาหกรรม มหาวิทยาลัยสงขลานครินทร์</li> <li>➤ คณะสาธารณสุข สาขาอนามัยสิ่งแวดล้อม มหาวิทยาลัยสารคาม</li> <li>➤ คณะวิทยาศาสตร์ สาขาคณิตศาสตร์คำนวณ มหาวิทยาลัยวลัยลักษณ์</li> </ul>
นายสรวิษณุ เข็มทอง	<ul style="list-style-type: none"> <li>➤ คณะวิศวกรรมศาสตร์ สาขาคอมพิวเตอร์ มหาวิทยาลัยวลัยลักษณ์</li> <li>➤ คณะวิศวกรรมศาสตร์ สาขาคอมพิวเตอร์ มหาวิทยาลัยธรรมศาสตร์ สถาบันเทคโนโลยีนานาชาติสิรินธร</li> </ul>
นายฤทธิไกร หงษ์ชุมแพ	<ul style="list-style-type: none"> <li>➤ คณะวิศวกรรมศาสตร์ สาขาวัสดุศาสตร์ มหาวิทยาลัยวลัยลักษณ์</li> <li>➤ คณะวิทยาศาสตร์ สาขาคณิตศาสตร์ประยุกต์ มหาวิทยาลัยขอนแก่น</li> </ul>

ชื่อ-สกุล	คณะ/สาขาวิชา/มหาวิทยาลัย
นายมนัสตพล แดงวิบูลย์	<ul style="list-style-type: none"> <li>➢ คณะสถาปัตยกรรม สาขาออกแบบภายใน มหาวิทยาลัยพระจอมเกล้าพระนครเหนือ</li> <li>➢ คณะสถาปัตยกรรม สาขาสถาปัตยกรรมไทย มหาวิทยาลัยพระจอมเกล้าธนบุรี</li> <li>➢ คณะวิทยาศาสตร์ สาขาชีวเคมี มหาวิทยาลัยราชภัฏสวนสุนันทา</li> <li>➢ คณะวิทยาศาสตร์ สาขาวิทยาศาสตร์ชีววิทยา มหาวิทยาลัยแม่ฟ้าหลวง</li> <li>➢ คณะสถาปัตยกรรม สาขาสถาปัตยกรรม มหาวิทยาลัยศิลปากร</li> </ul>
นายเจษฎา จันทร์ทราภิรมย์	<ul style="list-style-type: none"> <li>➢ คณะดนตรีและการแสดง สาขาคณตรีสากล เอกเบส มหาวิทยาลัยบูรพา วิทยาเขตบางแสน</li> </ul>
นางสาวกัญฉิมา น่วมพรม	<ul style="list-style-type: none"> <li>➢ คณะศิลปศาสตร์ สาขาการท่องเที่ยวและการโรงแรม มหาวิทยาลัยพิษณุโลก</li> </ul>
นางสาวเกตุวริน ลำมะนา	<ul style="list-style-type: none"> <li>➢ คณะศิลปศาสตร์ สาขารัฐศาสตร์ มหาวิทยาลัยวลัยลักษณ์</li> </ul>
นางสาวจรรอมลณี ปุราโน	<ul style="list-style-type: none"> <li>➢ คณะบริหารธุรกิจ เศรษฐศาสตร์ และการสื่อสาร สาขาวิชาการจัดการธุรกิจ มหาวิทยาลัยนเรศวร</li> <li>➢ คณะบริหารธุรกิจ สาขาการจัดการธุรกิจ มหาวิทยาลัยกรุงเทพ</li> <li>➢ คณะวิทยาการจัดการและสารสนเทศศาสตร์ สาขาวิชาการจัดการธุรกิจ มหาวิทยาลัยพะเยา</li> <li>➢ คณะการจัดการ สาขาบริหารธุรกิจ มหาวิทยาลัยวลัยลักษณ์</li> </ul>
นางสาวดวงนภา อัมชาตรี	<ul style="list-style-type: none"> <li>➢ คณะสังคมศาสตร์และสวัสดิการสังคม มหาวิทยาลัยหัวเฉียว</li> <li>➢ คณะบริหารธุรกิจ สาขาการจัดการการค้าธุรกิจสมัยใหม่ วิทยาลัยเทคโนโลยีปัญญาภิวัฒน์</li> </ul>
นางสาวทิพวรรณ ถิ่นทัพ ไทย	<ul style="list-style-type: none"> <li>➢ คณะศิลปศาสตร์ สาขาการท่องเที่ยวและการโรงแรม มหาวิทยาลัยพิษณุโลก</li> </ul>
นางสาวนิคาพร สู้สีขวัญ	<ul style="list-style-type: none"> <li>➢ คณะนิเทศศาสตร์ มหาวิทยาลัยวลัยลักษณ์</li> <li>➢ คณะศิลปศาสตร์ สาขาวิชาภาษาอังกฤษ มหาวิทยาลัยพะเยา</li> </ul>
นางสาวพรนภา สุ่มแสง	<ul style="list-style-type: none"> <li>➢ คณะวิทยาศาสตร์การแพทย์ สาขาวิทยาศาสตร์การแพทย์ มหาวิทยาลัยนเรศวร</li> <li>➢ คณะวิศวกรรมศาสตร์ มหาวิทยาลัยเทคโนโลยีสุรนารี</li> <li>➢ คณะวิศวกรรมศาสตร์ สาขาเคมี มหาวิทยาลัยวลัยลักษณ์</li> </ul>

ชื่อ-สกุล	คณะ/สาขาวิชา/มหาวิทยาลัย
นางสาวสุรีพร จินาวัง	<ul style="list-style-type: none"> <li>➤ คณะนิติศาสตร์ มหาวิทยาลัยกรุงเทพ</li> <li>➤ คณะสาธารณสุขศาสตร์ มหาวิทยาลัยเทคโนโลยีสุรนารี</li> <li>➤ คณะสหเวชศาสตร์และสาธารณสุขศาสตร์ สาขาอาชีวอนามัยและความปลอดภัย มหาวิทยาลัยวลัยลักษณ์</li> </ul>
นางสาวเกษรา ซาพิมพ์	<ul style="list-style-type: none"> <li>➤ คณะบัญชี สาขาวิชาบัญชี มหาวิทยาลัยรังสิต</li> <li>➤ คณะอัญมณี สาขาวิชาอัญมณีและเครื่องประดับ มหาวิทยาลัยบูรพา วิทยาเขตจันทบุรี</li> <li>➤ คณะศิลปศาสตร์ สาขาการท่องเที่ยวและการโรงแรม มหาวิทยาลัยพิษณุโลก</li> </ul>
นางสาวจิตินันท์ พิมพ์แพน	<ul style="list-style-type: none"> <li>➤ คณะศิลปศาสตร์ สาขาวิชาภาษาอังกฤษ มหาวิทยาลัยวลัยลักษณ์</li> </ul>
นางสาวปณิตา เทียนชัย	<ul style="list-style-type: none"> <li>➤ คณะศิลปศาสตร์ สาขาภาษาอังกฤษเพื่อการสื่อสาร มหาวิทยาลัยพิษณุโลก</li> </ul>
นางสาวพฤษภา แสงแก้ว	<ul style="list-style-type: none"> <li>➤ คณะสาธารณสุขศาสตร์ สาขาวิชาอนามัยสิ่งแวดล้อมและอาชีวอนามัย มหาวิทยาลัยพิษณุโลก</li> </ul>
นางสาวรจนา อาจจำนงค์	<ul style="list-style-type: none"> <li>➤ วิทยาลัยพยาบาลพระบรมราชชนนีสวรรค์ประชารักษ์ นครสวรรค์</li> <li>➤ คณะวิทยาลัยนานาชาติ สาขาการจัดการธุรกิจท่องเที่ยวและการโรงแรม มหาวิทยาลัยนเรศวร</li> <li>➤ คณะการบัญชีและการจัดการ สาขาบัญชี มหาวิทยาลัยมหาสารคาม</li> </ul>
นางสาวลิสลา ปนไทยสงค์	<ul style="list-style-type: none"> <li>➤ คณะเกษตรศาสตร์และทรัพยากรธรรมชาติสิ่งแวดล้อม สาขาเทคโนโลยีอาหารสัตว์ มหาวิทยาลัยนเรศวร</li> <li>➤ คณะเทคโนโลยีการเกษตร สาขาสัตวศาสตร์ มหาวิทยาลัยวลัยลักษณ์</li> </ul>
นางสาวศิริภา ละมุด	<ul style="list-style-type: none"> <li>➤ คณะสาธารณสุขศาสตร์ สาขาวิชาอนามัยสิ่งแวดล้อมและอาชีวอนามัย มหาวิทยาลัยพิษณุโลก</li> </ul>
นางสาวกิริยาภรณ์ พรหมมิ	<ul style="list-style-type: none"> <li>➤ คณะกายภาพบำบัด สาขาวิชากายภาพบำบัด มหาวิทยาลัยรังสิต</li> </ul>
นางสาววิไลวรรณ ลำชัย	<ul style="list-style-type: none"> <li>➤ คณะเทคนิคการแพทย์ สาขาวิชาเทคนิคการแพทย์ มหาวิทยาลัยรังสิต</li> </ul>
นางสาวสุธิดา อุดมสุข	<ul style="list-style-type: none"> <li>➤ คณะวิศวกรรมศาสตร์ มหาวิทยาลัยเทคโนโลยีสุรนารี</li> </ul>
นางสาวธัญชนก มณีราช	<ul style="list-style-type: none"> <li>➤ คณะศิลปศาสตร์ สาขาภาษาอังกฤษ มหาวิทยาลัยแม่ฟ้าหลวง</li> <li>➤ คณะศิลปศาสตร์ สาขาวิชาภาษาอังกฤษ มหาวิทยาลัยวลัยลักษณ์</li> </ul>

ชื่อ-สกุล	คณะ/สาขาวิชา/มหาวิทยาลัย
นางสาวณัฐสุดา นิยม	➤ คณะศิลปศาสตร์ สาขาวิชาภาษาอังกฤษ มหาวิทยาลัยวลัยลักษณ์
นางสาวกัญญารัตน์ ผล มาตย์	➤ คณะเกษตรศาสตร์และทรัพยากรสิ่งแวดล้อม สาขาเทคโนโลยี อาหาร มหาวิทยาลัยนเรศวร
นางสาวนฤมล ตาทิพย์	➤ คณะวิทยาลัยการจัดการและการท่องเที่ยว สาขาการจัดการธุรกิจด้าน การบิน มหาวิทยาลัยรังสิต
นางสาวนฤมล ส่วยสนธิ์	➤ คณะเทคนิคการแพทย์ สาขาวิชาเทคนิคการแพทย์ มหาวิทยาลัย รังสิต
นางสาวประภารัตน์ กองไธ สง	➤ คณะบริหารธุรกิจ สาขาวิชาการจัดการ มหาวิทยาลัยพิษณุโลก
นางสาวประวีณา ศรีเคน	➤ คณะแพทยศาสตร์ สาขาสาธารณสุข(ชุมชน) มหาวิทยาลัยพะเยา
นางสาวพรพิมล ทองดี	➤ คณะศิลปศาสตร์ สาขาวิชาการท่องเที่ยวและการโรงแรม มหาวิทยาลัยพิษณุโลก
นางสาวณิชา นาริจันทร์	➤ คณะวิทยาศาสตร์และเทคโนโลยี สาขาวิทยาศาสตร์การแพทย์ มหาวิทยาลัยหัวเฉียว ➤ คณะวิทยาลัยการจัดการและการท่องเที่ยว สาขาการจัดการธุรกิจด้าน การบิน มหาวิทยาลัยรังสิต
นางสาวศดานันท์ กุสะเทียน	➤ คณะแพทยศาสตร์ สาขาสาธารณสุข(ชุมชน) มหาวิทยาลัยพะเยา
นางสาวสุภารัตน์ เสือโมก	➤ คณะการจัดการและสารสนเทศศาสตร์ สาขาสื่อสารสื่อใหม่ มหาวิทยาลัยพะเยา ➤ คณะ นิเทศศาสตร์ มหาวิทยาลัยวลัยลักษณ์
นางสาวสุชาลินี มีมุข	➤ คณะบริหารธุรกิจ สาขาวิชาการจัดการโลจิสติกส์ มหาวิทยาลัย กรุงเทพ ➤ หลักสูตรการศึกษาบัณฑิต สาขาวิชาการศึกษา(ภาษาอังกฤษ) และ หลักสูตรศิลปศาสตรบัณฑิต สาขาวิชาภาษาอังกฤษ(คู่ขนาน) มหาวิทยาลัยพะเยา ➤ คณะวิทยาศาสตร์ สาขาวิชาเกษตรศาสตร์(ประมง) มหาวิทยาลัย วลัยลักษณ์
นางสาวสุวณี เขสูงเนิน	➤ คณะกายภาพบำบัด สาขาวิชากายภาพบำบัด มหาวิทยาลัยรังสิต ➤ คณะครุศาสตร์ สาขาปฐมวัย มหาวิทยาลัยราชภัฏกำแพงเพชร

ชื่อ-สกุล	คณะ/สาขาวิชา/มหาวิทยาลัย
นายชัยณรงค์ โพธิกุล	➤ คณะวิศวกรรมศาสตร์ มหาวิทยาลัยสุระนาารี
นายสุชาย ไชยรด	➤ คณะวิศวกรรมศาสตร์ มหาวิทยาลัยสุระนาารี
นายนันท์วัฒน์ คู่มทรัพย์	➤ คณะศิลปศึกษาอังกฤษ ม.พะเยา
นายบุญญฤทธิ์ นิลทับ	➤ คณะวิศวกรรมศาสตร์เครื่องกล ม.พะเยา
นายสุธิ พันธุ์สีเงิน	➤ คณะสาธารณสุขอาหาร ม.พะเยา
นายณัฐกิตติ ศรีภารา	➤ โครงการสามมอ
นายชัยวัฒน์ พิสิก	➤ โครงการสามมอ
นายสกลวัฒน์ สินธุพรหม	➤ คณะอุตสาหกรรมบริการ ม.ดุสิตธานี
น.ส นัตราภรณ์ ภู่อ่าง	➤ คณะศิลปกรรมศาสตร์ ม.ราชภัฏสวนสุนันทา
น.ส อรณี ศรีศรี	➤ คณะบัญชี ม.ราชภัฏสวนสุนันทา
น.ส วิกานดา แสนสิมม	➤ ม.ราชภัฏสวนดุสิต
น.ส สุวจิ ศรีเพ็ชร	➤ ดุสิตพณิชยการ
น.สสุธีรัตน์ เศรษฐกิจ	➤ คณะวิทยาศาสตร์ ม.ราชภัฏกำแพงเพชร
น.สพัชราภา ทองบุญโท	➤ ม.ราชภัฏกำแพงเพชร
น.สจินดารัตน์ แหวนพรม	➤ คณะการจัดการและท่องเที่ยว ม.บูรพา
น.สชลิตา เอกบั้งชา	➤ คณะสาธารณสุข ม.ราชภัฏนครสวรรค์
น.สเจนจิรา ลำไผะ	➤ นครสวรรค์อินเตอร์ บริบาล

ข้อมูลสารสนเทศที่เกิดจากการดำเนินงานตามแผนปฏิบัติการประจำปี

1. งาน/โครงการ/กิจกรรม ที่ประสบผลสำเร็จ

ชื่อโครงการ	วัตถุประสงค์	วิธีดำเนินโครงการ	ตัวบ่งชี้สภาพ ความสำเร็จ ของโครงการ	สรุปผลโครงการ
1. โครงการแนะแนว	1. นักเรียนมีความรู้สึกลึกซึ้งต่ออาชีพสุจริตและหาความรู้เกี่ยวกับอาชีพที่ตนเองสนใจ 2. ผู้เรียนสอบเข้าเรียนต่อในระดับอุดมศึกษา 3. นักเรียนมีความพึงพอใจต่อโครงการในระดับดี	1. ประชุมครู 2. เสนอโครงการอนุมัติ 3. ประชุมวางแผน 4. แต่งตั้งคณะกรรมการดำเนินงาน 5. ดำเนินโครงการ 6. รวบรวมสรุปผลงาน 7. รายงานผลการดำเนินการ	๑. นักเรียนมีความรู้สึกลึกซึ้งต่ออาชีพสุจริตและหาความรู้เกี่ยวกับอาชีพที่ตนเองสนใจ ร้อยละ 75 ๒. นักเรียนสอบเข้าเรียนต่อในระดับอุดมศึกษา ร้อยละ 75 ๓. นักเรียนมีความพึงพอใจต่อโครงการในระดับดี ร้อยละ 85	1. นักเรียนมีความรู้สึกลึกซึ้งต่ออาชีพสุจริตและหาความรู้เกี่ยวกับอาชีพที่ตนเองสนใจ ร้อยละ 93 2. ผู้เรียนสอบเข้าเรียนต่อในระดับอุดมศึกษา ร้อยละ 86 3. นักเรียนมีความพึงพอใจต่อโครงการในระดับดี ร้อยละ 85
2. โครงการยกระดับผลสัมฤทธิ์ทางการเรียนแปดกลุ่มสาระ	1. ผลสัมฤทธิ์ทางการเรียนเฉลี่ยในระดับดี 2. นักเรียนมีผลการทดสอบระดับชาติในระดับดี 3. นักเรียนมีความพึงพอใจต่อโครงการในระดับดี	1. ประชุมครู 2. เสนอโครงการอนุมัติ 3. ประชุมวางแผน 4. แต่งตั้งคณะกรรมการดำเนินงาน 5. ดำเนินโครงการ 6. รวบรวมสรุปผลงาน 7. รายงานผลการดำเนินการ	1. ผลสัมฤทธิ์ทางการเรียนเฉลี่ยในระดับดี ร้อยละ 65 2. นักเรียนมีผลการทดสอบระดับชาติในระดับดี ร้อยละ 35 3. นักเรียนมีความพึงพอใจต่อโครงการในระดับดี ร้อยละ 75	1. ผลสัมฤทธิ์ทางการเรียนเฉลี่ยในระดับดี ร้อยละ 71 2. นักเรียนมีผลการทดสอบระดับชาติในระดับดี ร้อยละ 41 3. นักเรียนมีความพึงพอใจต่อโครงการในระดับดี ร้อยละ 82



ชื่อโครงการ	วัตถุประสงค์	วิธีดำเนินโครงการ	ตัวบ่งชี้สภาพความสำเร็จของโครงการ	สรุปผลโครงการ
3. โครงการเชิดชูองค์ราชัน	1. สถานศึกษา ดำเนินการ โครงการ เทิดทูนสถาบันและ องค์ราชัน 2. คณะครู บุคลากร และนักเรียน เข้าร่วม การจัดกิจกรรมดำรงไว้ ซึ่งการปกครองใน ระบอบประชาธิปไตย อันมีพระมหากษัตริย์ ทรงเป็นประมุข 3. คณะครู บุคลากร และนักเรียนทุกคนมี สำนึก ความตระหนัก ในพระมหากษัตริย์คุณ ต่อพระราชกรณียกิจ ของพระบาทสมเด็จพระ พระเจ้าอยู่หัวที่มีต่อ ปวงชนชาวไทย 4. ผู้เข้าร่วมกิจกรรมมี ความพึงพอใจต่อ โครงการในระดับดี	1. ประชุมครู 2. เสนอโครงการ อนุมัติ 3. ประชุมวางแผน 4. แต่งตั้ง คณะกรรมการ ดำเนินงาน 5. ดำเนินโครงการ 6. รวบรวมสรุปผล งาน 7. รายงานผลการ ดำเนินการ	1. สถานศึกษาดำเนินการ โครงการเทิดทูนสถาบัน และองค์ราชัน อยู่ใน ระดับคุณภาพ 5 (ดีเยี่ยม) 2. คณะครู บุคลากร และ นักเรียน เข้าร่วมการจัด กิจกรรมดำรงไว้ซึ่งการ ปกครองในระบอบ ประชาธิปไตย อันมี พระมหากษัตริย์ทรงเป็น ประมุข ร้อยละ 95 3. คณะครู บุคลากร และ นักเรียนทุกคนมีสำนึก ความตระหนักในพระ มหากษัตริย์คุณต่อพระ ราชกรณียกิจ ของ พระบาทสมเด็จพระ เจ้าอยู่หัวที่มีต่อปวงชน ชาวไทย ร้อยละ 95 4. ผู้เข้าร่วมกิจกรรมมี ความพึงพอใจต่อ โครงการในระดับดี ร้อย ละ 95	1. สถานศึกษา ดำเนินการ โครงการ เทิดทูนสถาบันและ องค์ราชัน อยู่ใน ระดับคุณภาพ 5 (ดี เยี่ยม) 2. คณะครู บุคลากร และนักเรียน เข้าร่วม การจัดกิจกรรมดำรง ไว้ซึ่งการปกครองใน ระบอบ ประชาธิปไตย อันมีพระมหากษัตริย์ ทรงเป็นประมุข ร้อย ละ 100 3. คณะครู บุคลากร และนักเรียนทุกคนมี สำนึก ความ ตระหนักในพระมหา กษัตริย์คุณต่อพระ ราชกรณียกิจ ของพระบาทสมเด็จพระ พระเจ้าอยู่หัวที่มีต่อ ปวงชนชาวไทย ร้อย ละ 100 4. ผู้เข้าร่วมกิจกรรม มีความพึงพอใจต่อ โครงการในระดับดี ร้อยละ 95

การดำเนินงานต่าง ๆ ในปีการศึกษา 2557

การจัดการชั้นเรียน ปีการศึกษา 2557

**การเรียนทั่วไป**

ระดับมัธยมศึกษาปีที่ 1	จำนวน	5	ห้องเรียน
ระดับมัธยมศึกษาปีที่ 2	จำนวน	5	ห้องเรียน
ระดับมัธยมศึกษาปีที่ 3	จำนวน	6	ห้องเรียน

**การเรียนวิทยาศาสตร์ - คณิตศาสตร์**

ระดับมัธยมศึกษาปีที่ 4	จำนวน	2	ห้องเรียน
ระดับมัธยมศึกษาปีที่ 5	จำนวน	2	ห้องเรียน
ระดับมัธยมศึกษาปีที่ 6	จำนวน	2	ห้องเรียน

**แผนการเรียนศิลป์ - ภาษา**

ระดับมัธยมศึกษาปีที่ 4	จำนวน	1	ห้องเรียน
ระดับมัธยมศึกษาปีที่ 5	จำนวน	1	ห้องเรียน
ระดับมัธยมศึกษาปีที่ 6	จำนวน	1	ห้องเรียน

**แผนการเรียนศิลป์ - คำนวณ**

ระดับมัธยมศึกษาปีที่ 4	จำนวน	2	ห้องเรียน
ระดับมัธยมศึกษาปีที่ 5	จำนวน	2	ห้องเรียน
ระดับมัธยมศึกษาปีที่ 6	จำนวน	1	ห้องเรียน

**แผนการเรียนศิลป์ - ทั่วไป**

ระดับมัธยมศึกษาปีที่ 6	จำนวน	1	ห้องเรียน
------------------------	-------	---	-----------

การจัดกิจกรรมพัฒนาผู้เรียน ปีการศึกษา 2557

ระดับมัธยมศึกษาตอนต้น

1. กิจกรรมลูกเสือ - เนตรนารีรุ่นใหญ่
2. กิจกรรมชุมชน
3. กิจกรรมแนะแนว
4. กิจกรรมเพื่อสังคมและสาธารณประโยชน์

ระดับมัธยมศึกษาตอนปลาย

1. กิจกรรมนักศึกษาวิชาทหาร
2. กิจกรรมชุมชน
3. กิจกรรมแนะแนว
4. กิจกรรมเพื่อสังคมและสาธารณประโยชน์

2. การพัฒนาบุคลากร การอบรม / ศึกษาดูงาน และการเข้าร่วมกิจกรรม ปีการศึกษา 2557

วัน/เดือน/ปี	กิจกรรม	สถานที่	บุคลากร
เดือนพฤษภาคม 2557			
16-18 พฤษภาคม 2557	การอบรมค่ายครูภาษาอังกฤษอย่างเข้ม	โรงเรียนสลก บาตรวิทยา	นายอำนาจ สมบัติยานุชิต นางสาวภัทรมนัส เหล่าทรัพย์
22-23 พฤษภาคม 2557	ประชุมปฏิบัติการพัฒนาสื่อนวัตกรรม ส่งเสริมการอ่านเชิงคิดวิเคราะห์	สำนักงานเขต พื้นที่การศึกษา มัธยมศึกษา เขต 41	นายวัลย์ จันทร์ตัน
เดือนมิถุนายน 2557			
5-6 มิถุนายน 2557	อบรมจัดทำโครงการวิทยาศาสตร์ เพื่อ ชีวิตและสังคม	ศูนย์ วิทยาศาสตร์เพื่อ การศึกษา นครสวรรค์	นายวิสูตร วงศ์วิลาส
21-25 มิถุนายน 2557	การอบรมเชิงปฏิบัติการเพื่อเสริมสร้าง ศีลธรรม คุณธรรม จริยธรรม และ จรรยาบรรณของผู้ประกอบวิชาชีพ ทางการศึกษา ประจำปี 2557	วัดสลกบาตร อ.ขามเฒ่า บุรี จ.กำแพงเพชร	นางชนพรรณ ปรางโห้
24 มิถุนายน 2557	ประชุมจัดทำข้อมูลผลสัมฤทธิ์ทางการ เรียนต้นปีการศึกษา 2557	ห้องประชุม 1 สพม.41	นางสาวณัฐธิดา ยี่งวด

วัน/เดือน/ปี	กิจกรรม	สถานที่	บุคลากร
เดือนมิถุนายน 2557			
25-26 มิถุนายน 2557	ประชุมอบรมเชิงปฏิบัติการและพัฒนาบุคลากรด้านระบบสารสนเทศทางการศึกษา	ร.ร.วัชรวิทยา จ.กำแพงเพชร	นายมานพ นาคชาติ
เดือนกรกฎาคม 2557			
3 กรกฎาคม 2557	อบรมโครงการผลิตรายการสารคดีทางโทรทัศน์มือถือ เรื่อง ครอบครัวนี้ที่หนูชอบ	มหาวิทยาลัยราชภัฏกำแพงเพชร	นางนรินทร์ มิตรสินพันธุ์ นางสิวพร สุภาพพูล
3-4 กรกฎาคม 2557	ประชุมเชิงปฏิบัติการพัฒนาภาคีเครือข่ายศูนย์เฉพาะกิจคุ้มครองและช่วยเหลือเด็กนักเรียน	โรงแรมมีพรสวรรค์แกรนด์ รีสอร์ท จ.พิจิตร	นายจรัส อรุณวิง นายวัลย์ จันทร์ตัน
7-11 กรกฎาคม 2557	การบริหารจัดการคุณภาพการศึกษาที่ส่งผลต่อการพัฒนาผู้เรียนสู่ประชาคมอาเซียน	โรงแรมโกลเด้น ซิตี้ระยอง จ.ระยอง	นายจรัส อรุณวิง
21 กรกฎาคม 2557	อบรมโครงการฝึกอบรมมารยาทไทย	โรงแรมชากังราวีเวอร์วิวจ.กำแพงเพชร	นางปิยะพร แสนเชื้อ นางชนพรรณ ปรางโท
21 กรกฎาคม 2557	อบรมปฏิบัติการพัฒนาหลักสูตรการเรียนการสอนภาษาจีน	โรงแรมเพชร อ.เมือง จ.กำแพงเพชร	นางสาวณัฐธิดา ยิ่งยอด นางสาวสาวิตรี ศิริเวิน Mis Xiang Wang
เดือนสิงหาคม 2557			
13-14 สิงหาคม 2557	อบรมเชิงปฏิบัติการ ผู้ดำเนินการคัดกรองคนพิการทางการศึกษา	ห้องประชุมสำนักงานเขตพื้นที่การศึกษามัธยมศึกษาเขต 41	นางสาวณัฐธิดา ยิ่งยอด นายชุมพล เปลี่ยนแปลง

วัน/เดือน/ปี	กิจกรรม	สถานที่	บุคลากร
เดือนกันยายน 2557			
5-6 กันยายน 2557	อบรมเชิงปฏิบัติการเรื่องการแนะแนวอาชีพเพื่อการมีงานทำและพัฒนากิจกรรมนักเรียน เพื่อนที่ปรึกษาในสถานศึกษา	โรงแรมเพชร อ.เมือง จ.กำแพงเพชร	นายถวัลย์ จันทร์ตัน นายอำนาจ สมบัติยานุชิต
17 กันยายน 2557	Campus Tour ครูแนะแนว	มหาวิทยาลัยราช ภัฏพิบูลสงคราม	นางสุภาภรณ์ เกตุมี
22-23 กันยายน 2557	อบรมเชิงปฏิบัติการการขยายผลการใช้ งานระบบสารบรรณอิเล็กทรอนิกส์	โรงแรมมี พรสวรรค์ จ.พิจิตร	นายมานพ นาคชาตรี นายปวรวิทย์ แก้วมา
23 กันยายน 2557	อบรมเชิงปฏิบัติการ พัฒนาครูผู้ช่วย เพื่อเพิ่มศักยภาพในการจัดการเรียนรู้ ครั้งที่ 2	ห้องลิไท โรงแรมเพชร จ.กำแพงเพชร	นายลิขิต ศิลาเงิน นายทองคูณ เพี้ยมูล
เดือนพฤศจิกายน 2557			
10-11 พฤศจิกายน 2557	ประชุมเชิงปฏิบัติการพัฒนาการจัดการ เรียนการสอนประวัติศาสตร์ และหน้าที่ พลเมือง ตามนโยบายของ คณะกรรมการการศึกษาขั้นพื้นฐาน	หอประชุม โรงเรียน กำแพงเพชร พิทยา	นางกิติภา โสทะ นางสิวพร สุภาพพล นางปิยะพร แสนซื่อ นางชนพรรณ ปรางโห้
18 พฤศจิกายน 2557	อบรมเชิงปฏิบัติการจัดทำข้อมูล ผลสัมฤทธิ์ทางการเรียนกลางปี การศึกษา 2557	ห้องประชุม สำนักงานเขต พื้นที่การศึกษา มัธยมศึกษา เขต 41	นางสาวสาวิตรี ศิริเวิน นางสาวณัฐธิดา ยิ่งยวด
18 พฤศจิกายน 2557	ประชุมงานแนะแนวหลักสูตรการศึกษา ในงานแนะแนวทางสู่ร่วมคิด	โรงแรมพิมาน จ.นครสวรรค์	นางสุภาภรณ์ เกตุมี

### เพลงมาร์ชโรงเรียนทุ่งทรายวิทยา

เนื้อร้อง

ทำนอง/เรียบเรียง

นายวิชัย เหมือนสุวรรณ; นายนิมิตร ปานช้าง; นายไพศาล สุภาพพูล นายไพศาล สุภาพพูล

แดนดิน ถิ่นสถาน การศึกษา

นามระบือ เลื่องชื่อลือชา

โรงเรียน ทุ่งทรายวิทยา

รวมภูมิปัญญา วิชาการ

ฟ้ามี คุณธรรมอันประเสริฐ

แดงเพลิง เป็นเลิศ วิชาการ

รวมพลัง สามัคคี ตลอดกาล

เราชื่นบาน ร่มฟ้าแดง แหล่งรวมใจ

รักษ์หน้าที่ ความรู้ดี กีฬาเด่น

ไม่ละเว้น คุณธรรม นำชีวิ

พัฒนา คุณภาพ ชีวิตที่ดี

ประเพณี วัฒนธรรม เชิดชูไว้

ชาติ ศาสนา พระมหากษัตริย์

ชาว ท.ว. จัก ชำรงคู่ปฐพี

พึงชนะ ความชั่ว ด้วยความดี

คือเกียรติศักดิ์ศรี เราน้องพี่ ทุ่งทรายวิทยา

รายชื่อคณะกรรมการสถานศึกษา โรงเรียนทุ่งทรายวิทยา

1. นายธงชัย	ธรรมสุคติ	ประธานกรรมการ
2. นายพิสูจน์	ดีพิจารณา	กรรมการ
3. นายณัฐพงษ์	เลี้ยงสมบูรณ์	กรรมการ
4. นายคอรัก	สมนึก	กรรมการ
5. นายเฉลิมชัย	ปัญญาสันติสุข	กรรมการ
6. นายบุญมา	พิสุทธิไทรงาม	กรรมการ
7. นายพรชัย	หอมจันทร์	กรรมการ
8. นายประหยัด	โซหนู	กรรมการ
9. นายถวัลย์	จันทร์ต้น	กรรมการ
10. นายมาโนช	จันทนา	กรรมการ
11. นายอุทัย	ปราบนอก	กรรมการ
12. นายชัยพร	วชิร โสกาไพฑูรย์	กรรมการ
13. นายไพชยนต์	ศรีม่วง	กรรมการและเลขานุการ

## คณะที่ปรึกษาและจัดทำ

### ที่ปรึกษา

ดร. ไพชยนต์ ศรีม่วง	ผู้อำนวยการ โรงเรียนทุ่งทรายวิทยา
นายจรัส อรุณวิง	รองผู้อำนวยการ โรงเรียนทุ่งทรายวิทยา
นายกฤษณะ อรัญสาร	รองผู้อำนวยการ โรงเรียนทุ่งทรายวิทยา

### คณะผู้จัดทำ

นายมานัด คำคำ	ผู้ตรวจ/ผู้ทาน
นายสมศักดิ์ เกตุมี	ผู้ตรวจ/ผู้ทาน
นายเกริกพล มะลิต้น	รวบรวมและจัดพิมพ์

### ผู้ให้ความอนุเคราะห์ข้อมูล

คณะครูและบุคลากรทางการศึกษา โรงเรียนทุ่งทรายวิทยา



